

Spis treści:

| | |
|--|-----|
| Wstęp | 2 |
| I. Informacje podstawowe | |
| 1. Charakterystyka ogólna powiatu | 3 |
| 2. Dochody i wydatki oraz informacje o stanie budżetu powiatu | 5 |
| 3. Struktura organizacyjna i stan zatrudnienia w Starostwie Powiatowym w Rypinie oraz jednostkach organizacyjnych | 21 |
| 4. Opis najważniejszych działań podejmowanych w roku 2022 | 23 |
| 1) Edukacja | 23 |
| 2) Zdrowie | 39 |
| 3) Środowisko | 44 |
| 4) Gospodarka nieruchomościami | 45 |
| 5) Geodezja, kartografia i kataster | 49 |
| 6) Budownictwo | 50 |
| 7) Komunikacja i transport | 50 |
| 8) Utrzymanie dróg powiatowych | 51 |
| 9) Pomoc społeczna i osoby niepełnosprawne | 54 |
| 10) Przeciwdziałanie bezrobociu | 65 |
| 11) Zamówienia publiczne | 66 |
| 12) Fundusze zewnętrzne i rozwój | 70 |
| 13) Zarządzanie kryzysowe i ochrona ludności | 71 |
| 14) Ochrona praw konsumentów | 72 |
| 15) Promocja powiatu | 73 |
| II. Informacja o realizacji uchwał | 74 |
| 1. Uchwały Rady Powiatu | 74 |
| 2. Uchwały Zarządu Powiatu | 77 |
| 3. Działania programowe | 87 |
| 1) Strategie | 87 |
| 2) Programy | 88 |
| III. Działalność inwestycyjna | 89 |
| 1. Inwestycje realizowane | 89 |
| 2. Plany inwestycyjne | 98 |
| IV. Partycypacja społeczna i współpraca z podmiotami zewnętrznymi | 101 |
| 1. Współpraca z organizacjami pozarządowymi | 101 |
| 2. Współpraca z jednostkami samorządu terytorialnego i innymi podmiotami | 105 |
| V. Działania nadzorcze i kontrolne | 106 |
| VI. Pozostałe działania w zakresie współpracy z powiatowymi służbami, inspekcjami i strażami | 107 |
| VII. Wyzwania na kolejne lata | 107 |

Wstęp

Szanowni Państwo Radni, Mieszkańcy Powiatu Rypińskiego.

Przepisy art. 30a ustawy z dnia 5 czerwca 1998 roku o samorządzie powiatowym (Dz. U z 2023 r., poz. 1526, z 2023 r., poz. 572) nakładają na zarząd powiatu obowiązek przedstawienia radzie powiatu raportu o stanie powiatu. Raport obejmuje podsumowanie działalności zarządu powiatu w roku poprzednim. Wywiązując się z obowiązku ustawowego Zarząd Powiatu w Rypinie przedkłada Państwu Radnym oraz mieszkańcom Powiatu Rypińskiego niniejszy raport.

Zgodnie z założeniami ustawowymi Raport o stanie Powiatu Rypińskiego jest podsumowaniem działalności Zarządu Powiatu w Rypinie w roku 2022. Opracowany dokument zawiera zbiór wszystkich najważniejszych działań podejmowanych przez organ wykonawczy powiatu, w celu realizacji zadań powiatu wynikających z art. 4 wskazanej wcześniej ustawy oraz przepisów szczególnych wynikających z innych ustaw i aktów wykonawczych. Raport obejmuje najistotniejsze informacje dotyczące realizacji uchwał rady i zarządu, budżetu, programów i strategii oraz innych istotnych informacji z podejmowanych działań na rzecz zaspokajania potrzeb lokalnej społeczności.

Zgodnie z art. 33 ustawy z dnia 5 czerwca 1998 roku o samorządzie powiatowym (Dz. U z 2022 r., poz. 1526, z 2023 r., poz. 572) Zarząd wykonuje zadania powiatu przy pomocy starostwa powiatowego oraz jednostek organizacyjnych powiatu, w tym powiatowego urzędu pracy. Przedstawione w raporcie informacje to zbiór działań realizowanych przez wszystkie komórki organizacyjne powiatu w 2022 roku. Dokument przedstawia najistotniejsze informacje z przedłożonych przez poszczególne wydziały Starostwa Powiatowego w Rypinie oraz jednostki organizacyjne powiatu sprawozdań i raportów, przedkładanych Radzie Powiatu w Rypinie i będących przedmiotem prac poszczególnych komisji statutowych. W raporcie zawarte są wszystkie działania podejmowane przez Zarządu Powiatu w Rypinie. Działania podejmowane w priorytetowych obszarach realizacji zadań publicznych naszego powiatu opisane są z większą szczegółowością. Za takie z pewnością należy uznać działania w obszarze edukacji publicznej, pomocy społecznej, wspierania osób niepełnosprawnych czy też inwestycji w utrzymanie dróg powiatowych. W dokumencie przedstawione zostały działania w obszarze zadań własnych powiatu. Samorząd powiatowy realizuje ponadto szereg zadań zleconych z zakresu administracji rządowej, które z uwagi na charakter raportu zostały jedynie zasygnalizowane i nie są przedmiotem szczegółowej analizy.

Rok 2022 r. okazał się kolejnym rokiem walki z pandemią koronawirusa SARS-CoV-2 i skutkami społeczno-ekonomicznymi, które wywołał. Niezaprzeczalnie najważniejszym wydarzeniem na arenie międzynarodowej, które w bardzo istotny sposób wpłynęło na sytuację w Polsce był wybuch wojny w Ukrainie. Dzień 24 lutego 2022 r. odmienił życie nie tylko obywateli Ukrainy, ale także Polski. Zastosowane sankcje wobec Federacji Rosyjskiej, napływ uchodźców i działania destabilizujące gospodarkę światową, celowo prowadzone przez Rosję, nie mogły pozostać bez wpływu także na lokalne społeczności.

Przekazując Państwu opracowany Raport o stanie Powiatu Rypińskiego za rok 2022 życzę ciekawej lektury i owocnej debaty.

Starosta Rypiński

Jarosław Sochacki

I. Informacje podstawowe

1. Charakterystyka ogólna powiatu

Powiat rypiński położony jest we wschodniej części województwa kujawsko-pomorskiego. Swoim obszarem obejmuje 587 km². W skład administracyjny powiatu wchodzi:

- Gmina Miasta Rypin
- Gmina Rypin
- Gmina Brzuze
- Gmina Rogowo
- Gmina Skrwilno
- Gmina Wąpielsk

W skład gmin wiejskich wchodzi 145 miejscowości.



Umiejscowienie Powiatu Rypińskiego na tle Województwa Kujawsko-Pomorskiego (www.osp.org.pl)



Mapa administracyjna powiatu rypińskiego

Powiat rypiński według stanu na dzień 31 grudnia 2022 r. ma 43 981 mieszkańców, z czego 50,8% stanowią kobiety, a 49,2% mężczyźni. W latach 2002-2022 liczba mieszkańców zmalała o 3,6%. Średni wiek mieszkańców wynosi 41,5 lat i jest porównywalny do średniego wieku mieszkańców województwa kujawsko-pomorskiego oraz porównywalny do średniego wieku mieszkańców całej Polski. Prognozowana liczba mieszkańców powiatu rypińskiego w 2050 roku wynosi 36 962, z czego 18 471 to kobiety, a 18 491 mężczyźni.

Źródło: https://www.polskawliczbach.pl/powiat_rypinski

Powiat rypiński ma ujemny przyrost naturalny wynoszący -295. Odpowiada to przyrostowi naturalnemu -6,83 na 1000 mieszkańców powiatu rypińskiego. Z roku na rok wskaźnik wykazuje coraz większy ujemny przyrost naturalny.

Źródło: https://www.polskawliczbach.pl/powiat_rypinski

Powiat rypiński jest jednym z najmniejszych pod tym względem w województwie — 16 lokata wśród powiatów. Na 1 km² powierzchni przypada 75 osób, co daje 10 lokatę w województwie.

Źródło: <http://www.wsiepolskie.pl/powiat/284/rypinski>

Obszar powiatu rypińskiego cechuje wysoki wskaźnik rolniczego wykorzystania ziemi. Stopa urbanizacji wynosi zaledwie 37,25 %.

2. Dochody i wydatki oraz informacje o stanie budżetu powiatu

Budżet Powiatu Rypińskiego w 2022 roku, który został przyjęty uchwałą Rady Powiatu Rypińskiego nr XL/279/2021 z dnia 29.12.2021 roku, zakładał:

- uzyskanie dochodów w kwocie 66 513 237,06 zł;
- realizację wydatków na poziomie 82 143 145,72 zł;
- pozyskanie przychodów w kwocie 15 629 908,66 zł;
- realizację rozchodów na poziomie 0,00 zł.

Różnica między planem dochodów a planem wydatków wynosiła 15 629 908,66 zł i stanowiła planowany deficyt budżetu Powiatu Rypińskiego na 2022 rok. Planowana na 2022 rok wartość przychodów stanowiła źródło pokrycia powstałego deficytu.

W 2022 roku dokonano łącznie 20 zmian budżetu uchwałami Rady Powiatu Rypińskiego.

W wyniku wprowadzonych zmian w ciągu roku:

- plan dochodów wzrósł o 18 678 774,69 zł do kwoty 85 192 011,75 zł;
- plan wydatków wzrósł o 14 023 555,94 zł do kwoty 96 166 701,66 zł;
- plan przychodów wzrósł o 4 655 218,75 zł do kwoty 10 974 689,91 zł;
- plan rozchodów nie uległ zmianie.

Na dzień 31 grudnia 2022 roku budżet Powiatu Rypińskiego zamknął się planowanym deficytem budżetowym w kwocie 10 974 689,91 zł stanowiącym różnicę między planem dochodów a planem wydatków. Syntetyczne zestawienie wartości dochodów, wydatków oraz wyniku finansowego wg planu na dzień 1 stycznia 2022 roku, planu na dzień 31 grudnia 2022 roku oraz wykonania za 2022 rok ujęto w ramach poniższej tabeli.

| Wyszczególnienie | Plan na 1.01.2022 r. (w zł) | Plan na 31.12.2022 r. (w zł) | Wykonanie (w zł) | Realizacja planu po zmianach (w %) |
|------------------|--------------------------------|---------------------------------|----------------------|---------------------------------------|
| Dochody | 66 513 237,06 | 85 192 011,75 | 83 186 156,26 | 97,65% |
| Wydatki | 82 143 145,72 | 96 166 701,66 | 90 689 630,50 | 94,30% |
| Wynik | -15 629 908,66 | -10 974 689,91 | -7 503 474,24 | - |

Deficyt został sfinansowany środkami pochodzącymi z:

- Kredytów i pożyczek w kwocie 1 500 000,00 zł,
- Nadwyżki budżetu jednostki samorządu terytorialnego z lat ubiegłych, pomniejszonej o środki określone w art. 217 ust. 2 pkt 8 ustawy o finansach publicznych w kwocie 388 941,01 zł,
- Niewykorzystanych środków na rachunku bieżącym budżetu, wynikających z rozliczenia dochodów i wydatków nimi finansowanych związanych ze szczególnymi zasadami wykonywania budżetu określonymi w odrębnych ustawach oraz wynikających z rozliczenia środków określonych w art. 5 ust. 1 pkt 2 ustawy o finansach publicznych i dotacji na realizację programu, projektu lub zadania finansowego z udziałem tych środków w kwocie 5 614 533,23 zł.

DOCHODY:

Dochody budżetu Powiatu w 2022 roku wyniosły 83 186 156,26 zł, a ich realizacja stanowiła 97,65% planu wynoszącego 85 192 011,75 zł. Realizację planu dochodów w 2022 roku przedstawiają tabele poniżej.

Realizacja planu dochodów w 2021 roku w Powiecie Rypińskim.

| Wyszczególnienie | Plan na 1.01.2022r. (w zł) | Plan na 31.12.2022 r. (w zł) | Wykonanie (w zł) | Realizacja planu po zmianach (w %) | Udział (w %) |
|-----------------------------|----------------------------|------------------------------|----------------------|------------------------------------|----------------|
| Dochody bieżące | 65 072 841,70 | 75 826 038,65 | 736 824 316,38 | 97,36% | 88,75% |
| Dochody majątkowe | 1 440 395,36 | 9 365 973,10 | 9 361 839,88 | 99,96% | 11,25% |
| RAZEM DOCHODY OGÓŁEM | 66 513 237,06 | 85 192 011,75 | 83 186 156,26 | 97,65% | 100,00% |

Realizacja planu dochodów w 2022 roku w Powiecie Rypińskim według działów klasyfikacji budżetowej.

| Dział | Wyszczególnienie | Plan na 1.01.2022 r. (w zł) | Plan na 31.12.2022 r. (w zł) | Wykonanie (w zł) | Realizacja planu po zmianach (w %) | Udział (w %) |
|-------|--|-----------------------------|------------------------------|----------------------|------------------------------------|----------------|
| 758 | Różne rozliczenia | 35 490 731,00 | 36 952 752,00 | 36 952 887,76 | 100,00% | 44,42% |
| 756 | Dochody od osób prawnych, od osób fizycznych i od innych jednostek nieposiadających osobowości prawnej oraz wydatki związane z ich poborem | 8 845 741,00 | 14 844 511,20 | 14 780 542,89 | 99,57% | 17,77% |
| 801 | Oświata i wychowanie | 5 126 502,70 | 6 662 679,31 | 7 026 941,65 | 105,47% | 8,45% |
| 754 | Bezpieczeństwo publiczne i ochrona przeciwpożarowa | 4 438 000,00 | 5 303 144,00 | 5 304 578,87 | 103,03% | 6,38% |
| 600 | Transport i łączność | 840 517,00 | 7 458 791,56 | 7 260 040,77 | 97,34% | 8,73% |
| 852 | Pomoc społeczna | 3 677 644,75 | 4 037 343,64 | 3 618 509,26 | 89,63% | 4,35% |
| 855 | Rodzina | 2 646 141,25 | 3 042 776,25 | 3 110 499,02 | 102,23% | 3,74% |
| 851 | Ochrona zdrowia | 1 109 600,00 | 1 355 931,00 | 1 352 764,52 | 99,77% | 1,63% |
| 710 | Działalność usługowa | 1 158 600,00 | 1 220 882,00 | 1 186 046,31 | 97,15% | 1,43% |
| 853 | Pozostałe zadania w zakresie polityki społecznej | 805 030,00 | 1 086 832,96 | 1 088 713,93 | 100,17% | 1,31% |
| 150 | Przetwórstwo przemysłowe | 1 517 280,00 | 1 636 170,00 | 15 963,51 | 0,98% | 0,02% |
| 750 | Administracja publiczna | 151 875,00 | 113 647,00 | 155 709,82 | 137,01% | 0,19% |
| 720 | Informatyka | 17 076,36 | 245 52,37 | 239 640,19 | 97,71% | 0,29% |
| 900 | Gospodarka komunalna i ochrona środowiska | 150 000,00 | 150 000,00 | 141 949,96 | 94,63% | 0,17% |
| 020 | Leśnictwo | 213 792,00 | 217 121,60 | 217 121,60 | 100,00% | 0,30% |
| 700 | Gospodarka mieszkaniowa | 146 490,00 | 219 867,65 | 139 814,10 | 63,59% | 0,19% |
| 755 | Wymiar sprawiedliwości | 132 000,00 | 132 000,00 | 132 000,00 | 100,00% | 0,16% |
| 854 | Edukacyjna opieka wychowawcza | 10 200,00 | 21 580,00 | 21 729,15 | 100,69% | 0,03% |
| 010 | Rolnictwo i łowiectwo | 4 000,00 | 0,00 | 0,00 | - | 0,00% |
| 926 | Kultura fizyczna | 0,00 | 600,00 | 600,40 | 100,07% | <0,01% |
| 921 | Kultura i ochrona dziedzictwa narodowego | 0,00 | 98 008,00 | 98 008,13 | 100,00% | 0,12% |
| 752 | Obrona narodowa | 4 000,00 | 4 000,00 | 1 200,00 | 30,00% | < 0,01% |
| | RAZEM DOCHODY OGÓŁEM | 66 513 237,06 | 85 192 011,75 | 83 186 156,26 | 97,65% | 100,00% |

DOCHODY BIEŻĄCE

W strukturze dochodów znaczący udział odgrywają dochody bieżące, które w 2022 roku zostały wykonane na poziomie 73 824 316,38 zł, tj. w 97,36% w stosunku do planu wynoszącego 75 826 038,65 zł. Wartości zrealizowanych w 2021 roku dochodów bieżących według głównych źródeł przedstawia poniżej tabela.

Realizacja planu dochodów bieżących w 2022 roku w Powiecie Rypińskim.

| Wyszczególnienie | Plan na 1.01.2022 r. (w zł) | Plan na 31.12.2022 r. (w zł) | Wykonanie (w zł) | Realizacja planu po zmianach (w %) | Udział (w %) |
|---------------------------|-----------------------------|------------------------------|----------------------|------------------------------------|----------------|
| Dotacje i dochody celowe | 15 236 138,70 | 17 870 859,01 | 15 718 423,05 | 87,96% | 21,29% |
| Subwencja ogólna | 35 490 731,00 | 36 048 014,00 | 36 482 041,00 | 100,00% | 49,42% |
| Udziały w PIT i CIT | 7 335 741,00 | 13 412 348,20 | 13 412 348,20 | 100,00% | 18,17% |
| Wpływy z podatków i opłat | 2 916 480,00 | 2 802 444,96 | 2 775 830,73 | 99,05% | 3,76% |
| Pozostałe dochody | 4 093 751,00 | 5 258 372,48 | 5 435 700,40 | 103,37% | 7,36% |
| RAZEM | 65 072 841,70 | 75 826 038,65 | 73 824 316,38 | 97,36% | 100,00% |

DOTACJE I DOCHODY CELOWE

Biorąc pod uwagę podział dochodów bieżących wg źródeł ich pochodzenia znaczący udział w 2022 roku stanowiły dochody o charakterze celowym, które JST otrzymuje od podmiotów zewnętrznych. W 2022 roku środki te zostały zaplanowane w kwocie 17 870 859,01 zł, z kolei zrealizowane na poziomie 15 718 423,05 zł, co stanowi 87,96% realizacji planu, przy czym:

- dotacje celowe otrzymane z budżetu państwa na realizację zadań z zakresu administracji rządowej wyniosły 7 948 582,54 zł;
- dotacje na realizację zadań realizowanych na mocy porozumień z organami administracji rządowej (w ramach kwalifikacji wojskowej na wypłatę dodatkowego wynagrodzenia członkom komisji lekarskiej 16 555,93 zł, na realizację przez ZS Nr 5 w Rypinie programu kompleksowego wsparcia dla rodzin „Za życiem” poprzez zapewnienie realizacji zadań wiodącego ośrodka koordynacyjno-rehabilitacyjno-opiekuńczego na obszarze powiatu 168 266,53 zł) 184 822,46 zł;
- dotacje celowe otrzymane z budżetu państwa na zadania własne (dla Domu Pomocy Społecznej „KOMBATANT” w Ugoszczu 269 408 zł, na realizację zadań w zakresie wychowania przedszkolnego 12 048 zł, na realizację programu rozwijania szkolnej infrastruktury oraz kompetencji uczniów i nauczycieli w zakresie technologii informacyjno – komunikacyjnych „Aktywna Tablica” 14 000 zł oraz na podniesienie kompetencji cyfrowych seniorów 13 762,74 zł) 309 218,74 zł;
- dochody z dotacji na zadania realizowane na podstawie porozumień między jednostkami samorządu terytorialnego (z Gminy Miasta Rypin w ramach partycypacji w kosztach utrzymania RCS-u 1 089 318,52 zł, wpłaty z innych powiatów za dzieci przebywające w domach dziecka i w rodzinach zastępczych w naszym powiecie 1 678 458,65 zł, rekompensaty w części stanowiącej zwrot utraconych przychodów z tytułu stosowania ustawowych uprawnień do ulgowych przejazdów w publicznym transporcie zbiorowym 151 434,46 zł, dotacja na stypendia dla uczniów 9 000 zł, dotacja z gmin powiatu rypińskiego tytułem partycypacji w kosztach funkcjonowania linii autobusowych 66 000 zł, pomoc finansowa z gmin na remont WTZ 6 000 zł) 3 000 211,63 zł;
- dochody z dotacji w ramach programów finansowanych z udziałem środków europejskich (Zakup wyposażenia dla potrzeb kształcenia zawodowego, Nowe umiejętności uczniów drogą do sukcesu, Utworzenie i funkcjonowanie Dziennego Domu Pomocy oraz Centrum Usług Środowiskowych, Aktywni młodzi w powiecie rypińskim, Rodzina w Centrum 3, Dostępny samorząd, Cyfrowy Powiat) 3 048 666,99 zł (w tym na realizację programu, projektu lub zadania finansowanego z udziałem środków, o których mowa w art. 5 ust. 1 pkt 2 ustawy 3 048 666,99 zł);

- pozostałe dochody o charakterze celowym (dopłaty ze środków Funduszu rozwoju przewozów autobusowych 486 839,04 zł, środki z Funduszu Przeciwdziałania COVID – 19 z przeznaczeniem na pomoc dla domów pomocy społecznej w przeciwdziałaniu skutkom rozprzestrzeniania się wirusa SARS-Cov-2 41 666 zł, środki z Funduszu Wsparcia Państwowej Straży Pożarnej 57 855 zł, środki z Funduszu Pracy na dofinansowanie kosztów wynagrodzeń zasadniczych oraz składek na ubezpieczenia społeczne pracowników Powiatowego Urzędu Pracy w Rypinie 317 216,41 zł, z Agencji Restrukturyzacji i Modernizacji Rolnictwa na ekwiwalenty za wyłączenie gruntów z upraw rolnych i prowadzenie upraw leśnych 210 404,22 zł, środki na dodatkowe zadania oświatowe związane z kształceniem, wychowaniem i opieką nad dziećmi uczniami będącymi obywatelami Ukrainy 112 538 zł, środki na transport do miejsc, w których udzielana jest opieka medyczna obywatelom Ukrainy 402,02 zł) 1 226 920,69 zł.

SUBWENCJA OGÓLNA

Dochody z subwencji w 2022 roku zostały zaplanowane na poziomie 36 482 014,00 zł i zrealizowane w 100,00%, przy czym:

- dochody z subwencji oświatowej wyniosły 26 833 537,00 zł;
- dochody z subwencji wyrównawczej 7 899 177,00 zł;
- dochody z subwencji równoważącej 1 713 911,00 zł;
- dochody stanowiące uzupełnienie subwencji ogólnej 35 389,00 zł.

UDZIAŁY W PODATKACH STANOWIĄCYCH DOCHÓD BUDŻETU PAŃSTWA

Udziały w podatkach stanowiących dochód budżetu państwa zaplanowane zostały w kwocie 13 412 348,20 zł i zrealizowane w 100,00%, przy czym:

- dochody z tytułu wpływów z podatku od osób prawnych wyniosły 335 244,00 zł;
- dochody z tytułu wpływów z podatku od osób fizycznych wyniosły 13 077 104,20 zł.

WPŁYWY Z PODATKÓW I OPŁAT LOKALNYCH

Wpływy z opłat w 2022 roku zostały zaplanowane na poziomie 2 802 444,96 zł, natomiast zrealizowane w kwocie 2 775 830,73 zł, co stanowi 99,05% realizacji planu. Najwyższe wpływy z opłat zrealizowane zostały z:

- §069 (wpływy z różnych opłat np. ze sprzedaży map, danych z ewidencji gruntów i budynków oraz innych materiałów i informacji z zasobów powiatowych, odpłatność z gmin za dzieci umieszczone w placówkach opiekuńczo - wychowawczych oraz w rodzinach zastępczych, opłaty i kary za korzystanie ze środowiska) – 1 416 362,15 zł;
- §042 (wpływy z opłaty komunikacyjnej) – 655 882,30 zł;
- §049 (wpływy z innych lokalnych opłat pobieranych przez jednostki samorządu terytorialnego na podstawie odrębnych ustaw - opłaty za zajęcie pasa drogowego i umieszczanie urządzeń w pasie drogowym oraz opłaty pobierane za holowanie pojazdu i odbiór pojazdów z parkingu) – 555 594,38 zł;
- §065 (wpływy z opłat za wydanie prawa jazdy) – 116 203,50 zł;

- §059 (wpływy z opłat za koncesje i licencje) – 19 197,00 zł.

POZOSTAŁE DOCHODY BIEŻĄCE

Pozostałe dochody bieżące to dochody niesklasyfikowane w ramach wcześniejszych grup. W okresie sprawozdawczym przewidywano wykonanie na poziomie 5 258 372,48 zł. Plan został wykonany w kwocie 5 435 700,40 zł, co stanowi 103,37% założeń.

Pozostałe dochody Powiatu Rypińskiego w 2022 roku stanowiły:

- Wpływy z usług – 4 247 857,04 zł uzyskane w obszarze:
 - Domy pomocy społecznej (z odpłatności pensjonariuszy i odpłatności gmin za swoich mieszkańców) – 2 624 253,07 zł;
 - Pozostała działalność (dochody osiągnięte przez Zespół Szkół Nr 2 w Rypinie z opłat za korzystanie z hali sportowej i basenu) – 1 542 432,04 zł;
 - Pozostałe zadania w zakresie kultury (współorganizacja „Targów AGRA” i „Dni Powiatu Rypińskiego” – 43 008,13 zł;
 - Technika – 23 956,30 zł;
 - Jednostki specjalistycznego poradnictwa, mieszkania chronione i ośrodki interwencji kryzysowej – 7 189,86 zł;
 - Inne – 7 017,64 zł.
- Wpływy z pozostałych odsetek – 509 990,73 zł uzyskane w obszarze:
 - Różne rozliczenia finansowe – 358 335,76 zł;
 - Szkoły podstawowe specjalne – 88 736,18 zł;
 - Pozostała działalność – 14 524,54 zł;
 - Drogi publiczne powiatowe – 13 214,33 zł;
 - Rozwój kadr nowoczesnej gospodarki i przedsiębiorczości – 10 963,51 zł;
 - Inne – 24 216,41 zł.
- Wpływy z różnych dochodów – 239 934,35 zł uzyskane w obszarze:
 - Technika – 87 865,62 zł;
 - Starostwa powiatowe – 51 313,91 zł;
 - Działalność placówek opiekuńczo-wychowawczych – 44 770,65 zł;
 - Drogi publiczne powiatowe – 24 572,70 zł;
 - Pozostała działalność – 13 745,95 zł;
 - Inne – 17 665,52 zł.
- Wpływy z najmu i dzierżawy składników majątkowych Skarbu Państwa, jednostek samorządu terytorialnego lub innych jednostek zaliczanych do sektora finansów publicznych oraz innych umów o podobnym charakterze – 237 455,24 zł uzyskane w obszarze:
 - Pozostała działalność (wynajem hali i basenu na RCS) – 121 723,24 zł;
 - Technika – 51 270,31 zł;
 - Gospodarka gruntami i nieruchomościami (dzierżawa gruntów, magazynu w Nadrożu, czynsze) – 47 297,25 zł;
 - Licea ogólnokształcące – 16 480,84 zł;
 - Szkoły podstawowe specjalne – 683,60 zł.

- Wpływy z otrzymanych spadków, zapisów i darowizn w postaci pieniężnej (darowizny pozyskane przez Starostwo Powiatowe na promocję i kulturę, darowizny radnych na stypendia Jana Pawła II dla uczniów, darowizny pozyskane przez Dom Dziecka) – 90 870,00 zł;
- Dochody jednostek samorządu terytorialnego związane z realizacją zadań z zakresu administracji rządowej oraz innych zadań zleconych ustawami – 86 162,72 zł;
- Wpływy z tytułu grzywien, mandatów i innych kar pieniężnych od osób fizycznych – 17 400,00 zł;
- Wpływy z rozliczeń/zwrotów z lat ubiegłych – 4 823,90 zł;
- Wpływy z tytułu grzywien i innych kar pieniężnych od osób prawnych i innych jednostek organizacyjnych – 1 200,00 zł;
- Wpływy ze zwrotów niewykorzystanych dotacji oraz płatności – 6,42 zł.

DOCHODY MAJĄTKOWE

Dochody majątkowe Powiatu Rypińskiego w 2022 roku zostały wykonane na poziomie 9 361 839,88 zł, tj. w 99,96% w stosunku do planu wynoszącego 9 365 973,10 zł. Strukturę zrealizowanych w 2022 roku dochodów majątkowych według głównych źródeł przedstawia poniżej tabela.

Realizacja planu dochodów majątkowych w 2022 roku w Powiecie Rypińskim.

| Wyszczególnienie | Plan na 1.01.2022 r. (w zł) | Plan na 31.12.2022 r. (w zł) | Wykonanie (w zł) | Realizacja planu po zmianach (w %) | Udział (w %) |
|--------------------------------|-----------------------------|------------------------------|---------------------|------------------------------------|----------------|
| Dochody z majątku | 682,00 | 261 205,00 | 257 306,28 | 98,51% | 2,75% |
| Dotacje i środki na inwestycje | 1 439 713,36 | 9 104 768,10 | 9 104 533,60 | 100,00% | 97,25% |
| Pozostałe dochody | 0,00 | 0,00 | 0,00 | - | 0,00% |
| RAZEM DOCHODY MAJĄTKOWE | 1 440 395,36 | 9 365 973,10 | 9 361 839,88 | 99,96% | 100,00% |

DOCHODY Z MAJĄTKU

Dochody z majątku w 2022 roku zostały zaplanowane na poziomie 261 205,00 zł, natomiast zrealizowane w kwocie 257 306,28 zł, co stanowi 98,51% realizacji planu, przy czym:

- wpływy ze sprzedaży składników majątkowych wyniosły 24 350,80 zł;
- wpływy z tytułu przekształcenia prawa użytkowania wieczystego w prawo własności wyniosły 554,48 zł;
- wpływy z tytułu odpłatnego nabycia prawa własności oraz prawa użytkowania wieczystego nieruchomości wyniosły 232 401,00 zł.

DOTACJE I ŚRODKI NA INWESTYCJE

Dotacje i środki na inwestycje w 2022 roku zostały zaplanowane na poziomie 9 104 768,10 zł, natomiast zrealizowane w kwocie 9 104 533,60 zł, co stanowi 100,00% realizacji planu.

Największy poziom dotacji i środków na inwestycje Powiat uzyskał na realizację zadań w obszarze:

- Drogi publiczne powiatowe w ramach działu Transport i łączność (Budowa drogi powiatowej nr 2116C Wrocki - Pusta Dąbrówka - Radziki Duże od km 5 + 760 do km 9 + 230 – dofinansowanie z Lasów Państwowych 800 000 zł, dotacja z gminy 71 110,85 zł, Przebudowa drogi powiatowej Nr 2226C Rogowo-Wymyślin od km 0+000 do km 4+369 - II etap na odcinku od km 1+500 do km

4+369 – dofinansowanie z RFRD 1 253 119 zł, dotacja z gminy 491 419,22 zł, Przebudowa i rozbudowa drogi powiatowej nr 2205C Długie – Rakowo – Cetki na odcinku Długie – Rakowo – dofinansowanie z RFRD 2 425 440 zł, dotacja z gmin 955 662,10 zł, Rozbudowa drogi powiatowej nr 2210C Cetki – Balin polegająca na budowie odcinka chodnika i zatoki autobusowej w miejscowości Borzymin – dotacja z gminy 64 575 zł, Przebudowa drogi powiatowej nr 2221C Puszcza Miejska – Skrwilno w m. Skudzawy – dotacja z gminy 397 484,02 zł, Przebudowa przejścia dla pieszych w ciągu drogi powiatowej 2218C Wygoda - Sosnowo w miejscowości Sosnowo oraz Budowa przejścia dla pieszych w ciągu drogi powiatowej 2216C Nadróż - Pręciki w miejscowości Nadróż – dotacja z gminy 34 183,40 zł) – 6 492 993,59 zł;

- Szkoły podstawowe specjalne w ramach działu Oświata i wychowanie (środki z PFRON na Budowę budynku szkolnego dla Zespołu Szkół nr 5 w Rypinie) – 1 000 000,00 zł;
- Technika w ramach działu Oświata i wychowanie (Budowa boiska wielofunkcyjnego z funkcją lodowiska sezonowego wraz z konieczną infrastrukturą przy Zespole Szkół nr 2 w Rypinie – dofinansowanie z Funduszu Rozwoju Kultury Fizycznej w ramach programu Sportowa Polska – 600 000 zł, dotacja z gminy – 304 612,50 zł) – 904 612,50 zł;
- Działalność placówek opiekuńczo-wychowawczych w ramach działu Rodzina (Budowa specjalistycznej placówki opiekuńczo-wychowawczej – środki z PFRON 105 000 zł, dotacja z EFRR 242 443,63 zł) – 347 443,63 zł;
- Pozostała działalność w ramach działu Pozostałe zadania w zakresie polityki społecznej (Przebudowa podjazdu dla niepełnosprawnych, zewnętrznych schodów i ciągów komunikacyjnych przy wejściu głównym i bocznym budynku Starostwa Powiatowego w Rypinie – dotacja z PFRON w ramach projektu Dostępny samorząd) – 186 882,99 zł;
- Pozostała działalność w ramach działu Informatyka (Infostrada Kujaw i Pomorza 2.0 – dotacja z EFRR 109 100,89 zł, Zakup aplikacji „Pracownik Vulcan” – dotacja w ramach programu Cyfrowy Powiat – 13 500 zł) – 122 600,89 zł;
- Komendy Powiatowe PSP w ramach działu Bezpieczeństwo publiczne i ochrona przeciwpożarowa (środki z Funduszu Wsparcia Państwowej Straży Pożarnej) – 50 000 zł.

WYDATKI

Wydatki budżetu Powiatu w 2022 roku wyniosły 90 689 630,50 zł, a ich realizacja wyniosła 94,30% planu wynoszącego 96 166 701,66 zł. Realizację planu wydatków w 2022 roku przedstawiają tabele poniżej.

Realizacja planu wydatków w 2022 roku w Powiecie Rypińskim.

| Wyszczególnienie | Plan na 1.01.2022 r. (w zł) | Plan na 31.12.2022 r. (w zł) | Wykonanie (w zł) | Realizacja planu po zmianach (w %) | Udział (w %) |
|-----------------------------|-----------------------------|------------------------------|----------------------|------------------------------------|----------------|
| Wydatki bieżące | 64 792 189,89 | 71 041 313,90 | 65 982 398,72 | 92,88% | 72,76% |
| Wydatki majątkowe | 17 350 955,83 | 25 125 389,76 | 24 707 231,78 | 98,34% | 27,24% |
| RAZEM WYDATKI OGÓŁEM | 82 143 145,72 | 96 166 701,66 | 90 689 630,50 | 94,30% | 100,00% |

Raport o stanie Powiatu Rypińskiego za 2022 rok

Realizacja planu wydatków ogółem w 2022 roku w Powiecie Rypińskim według działów klasyfikacji budżetowej.

| Dział | Wyszczególnienie | Plan na 1.01.2021 r. (w zł) | Plan na 31.12.2021 r. (w zł) | Wykonanie (w zł) | Realizacja planu po zmianach (w %) | Udział (w %) |
|-------|--|-----------------------------|------------------------------|----------------------|------------------------------------|----------------|
| 801 | Oświata i wychowanie | 46 757 716,70 | 49 298 829,34 | 48 639 372,09 | 98,66% | 53,63% |
| 600 | Transport i łączność | 2 391 947,00 | 11 810 372,68 | 11 246 405,65 | 95,22% | 12,40% |
| 750 | Administracja publiczna | 8 146 991,00 | 8 808 431,00 | 8 331 184,41 | 94,58% | 9,19% |
| 754 | Bezpieczeństwo publiczne i ochrona przeciwpożarowa | 4 471 000,00 | 5 473 095,00 | 5 344 735,67 | 97,65% | 5,89% |
| 855 | Rodzina | 4 561 713,84 | 4 990 270,00 | 4 597 232,42 | 92,12% | 5,07% |
| 852 | Pomoc społeczna | 4 335 430,35 | 4 789 410,69 | 4 338 276,95 | 90,58% | 4,78% |
| 853 | Pozostałe zadania w zakresie polityki społecznej | 3 015 950,00 | 3 229 327,70 | 3 031 192,25 | 93,86% | 3,34% |
| 851 | Ochrona zdrowia | 1 198 167,00 | 1 470 533,00 | 1 467 082,59 | 99,77% | 1,62% |
| 854 | Edukacyjna opieka wychowawcza | 2 769 958,00 | 1 112 983,00 | 1 101 781,07 | 98,99% | 1,21% |
| 150 | Przetwórstwo przemysłowe | 1 571 280,00 | 2 285 975,88 | 637 570,93 | 27,89% | 0,70% |
| 710 | Działalność usługowa | 618 600,00 | 680 881,00 | 629 091,00 | 92,39% | 0,69% |
| 700 | Gospodarka mieszkaniowa | 79 000,00 | 533 540,00 | 394 751,50 | 73,99% | 0,44% |
| 921 | Kultura i ochrona dziedzictwa narodowego | 101 000,00 | 225 008,00 | 212 267,12 | 94,34% | 0,23% |
| 020 | Leśnictwo | 224 289,00 | 224 289,00 | 210 404,22 | 93,81% | 0,23% |
| 900 | Gospodarka komunalna i ochrona środowiska | 150 000,00 | 173 046,00 | 165 334,30 | 95,54% | 0,18% |
| 720 | Informatyka | 21 589,83 | 146 487,37 | 133 135,26 | 90,89% | 0,15% |
| 755 | Wymiar sprawiedliwości | 132 000,00 | 132 000,00 | 132 000,00 | 100,00% | 0,15% |
| 926 | Kultura fizyczna | 37 000,00 | 57 222,00 | 54 821,97 | 95,81% | 0,06% |
| 757 | Obsługa długu publicznego | 651 513,00 | 30 000,00 | 21 791,10 | 72,64% | 0,02% |
| 752 | Obrona narodowa | 4 000,00 | 4 000,00 | 1 200,00 | 30,00% | < 0,01% |
| 010 | Rolnictwo i łowiectwo | 4 000,00 | 0,00 | 0,00 | - | 0,00% |
| 758 | Różne rozliczenia | 900 000,00 | 691 000,00 | 0,00 | 0,00% | 0,00% |
| | RAZEM WYDATKI OGÓŁEM | 82 143 145,72 | 96 166 701,66 | 90 689 630,50 | 94,30% | 100,00% |

WYDATKI BIEŻĄCE

W 2022 roku wydatki bieżące zostały wykonane na poziomie 65 982 398,72 zł, tj. w 92,88% w stosunku do planu po zmianach wynoszącego 71 041 313,90 zł. Wartości zrealizowanych w 2022 roku wydatków bieżących według działów przedstawia tabela poniżej.

Realizacja planu wydatków bieżących w 2022 roku w Powiecie Rypińskim według działów klasyfikacji budżetowej.

| Dział | Wyszczególnienie | Plan na 1.01.2022 r. (w zł) | Plan na 31.12.2022 r. (w zł) | Wykonanie (w zł) | Realizacja planu po zmianach (w %) | Udział (w %) |
|-------|--|-----------------------------|------------------------------|------------------|------------------------------------|--------------|
| 801 | Oświata i wychowanie | 31 671 700,70 | 33 749 874,34 | 34 115 981,85 | 98,18% | 51,70% |
| 750 | Administracja publiczna | 8 146 991,00 | 8 682 431,00 | 8 225 977,46 | 94,74% | 12,47% |
| 754 | Bezpieczeństwo publiczne i ochrona przeciwpożarowa | 4 471 000,00 | 5 393 095,00 | 5 264 735,67 | 97,62% | 7,98% |
| 855 | Rodzina | 4 561 713,84 | 4 880 270,00 | 4 490 222,42 | 92,01% | 6,81% |
| 852 | Pomoc społeczna | 4 335 430,35 | 4 789 410,69 | 4 338 276,95 | 90,58% | 6,57% |
| 600 | Transport i łączność | 1 846 097,00 | 2 035 248,68 | 1 831 044,88 | 89,97% | 2,78% |
| 853 | Pozostałe zadania w zakresie polityki społecznej | 3 015 950,00 | 3 221 327,70 | 3 025 042,25 | 93,91% | 4,58% |
| 851 | Ochrona zdrowia | 1 198 167,00 | 1 430 533,00 | 1 427 082,59 | 99,76% | 2,15% |

Raport o stanie Powiatu Rypińskiego za 2022 rok

| Dział | Wyszczególnienie | Plan na 1.01.2022 r. (w zł) | Plan na 31.12.2022 r. (w zł) | Wykonanie (w zł) | Realizacja planu po zmianach (w %) | Udział (w %) |
|-------|---|-----------------------------|------------------------------|----------------------|------------------------------------|----------------|
| 710 | Działalność usługowa | 618 600,00 | 680 881,00 | 629 091,00 | 92,39% | 0,95% |
| 854 | Edukacyjna opieka wychowawcza | 1 114 958,00 | 1 112 983,00 | 1 101 781,07 | 98,99% | 1,67% |
| 020 | Leśnictwo | 224 289,00 | 224 289,00 | 210 404,22 | 93,81% | 0,32% |
| 755 | Wymiar sprawiedliwości | 132 000,00 | 132 000,00 | 132 000,00 | 100,00% | 0,22% |
| 700 | Gospodarka mieszkaniowa | 79 000,00 | 287 540,00 | 148 751,50 | 51,37% | 0,23% |
| 900 | Gospodarka komunalna i ochrona środowiska | 106 000,00 | 121 509,00 | 113 797,30 | 93,65% | 0,17% |
| 921 | Kultura i ochrona dziedzictwa narodowego | 101 000,00 | 225 008,00 | 212 267,12 | 94,34% | 0,32% |
| 150 | Przetwórstwo przemysłowe | 1 571 280,00 | 2 285 975,88 | 637 570,93 | 27,89% | 0,97% |
| 926 | Kultura fizyczna | 37 000,00 | 57 200,00 | 54 821,97 | 95,81% | 0,08% |
| 010 | Rolnictwo i łowiectwo | 4 000,00 | 0,00 | 0,00 | - | 0,00% |
| 752 | Obrona narodowa | 4 000,00 | 4 000,00 | 1 200,00 | 30,00% | < 0,01% |
| 720 | Informatyka | 1 500,00 | 6 715,61 | 558,44 | 8,32% | < 0,01% |
| 757 | Obsługa długu publicznego | 651 513,00 | 30 000,00 | 21 791,10 | 72,64% | 0,03% |
| 758 | Różne rozliczenia | 900 000,00 | 691 000,00 | 0,00 | 0,00% | 0,00% |
| | RAZEM WYDATKI BIEŻĄCE | 64 792 189,89 | 71 041 313,90 | 65 982 398,72 | 92,88% | 100,00% |

WYDATKI MAJĄTKOWE

Wydatki majątkowe Powiatu Rypińskiego w 2022 roku zostały wykonane na poziomie 124 707 231,78 zł, tj. w 98,34% w stosunku do planu po zmianach wynoszącego 25 125 387,76 zł. Wartości zrealizowanych w 2022 roku wydatków majątkowych według działów przedstawia tabela poniżej.

Realizacja planu wydatków majątkowych w 2022 roku w Powiecie Rypińskim wg działów klasyfikacji budżetowej.

| Dział | Wyszczególnienie | Plan na 1.01.2022 r. (w zł) | Plan na 31.12.2022 r. (w zł) | Wykonanie (w zł) | Realizacja planu po zmianach (w %) | Udział (w %) |
|-------|--|-----------------------------|------------------------------|----------------------|------------------------------------|----------------|
| 801 | Oświata i wychowanie | 15 086 016,00 | 14 548 955,00 | 14 523 390,24 | 99,82% | 58,78% |
| 600 | Transport i łączność | 545 850,00 | 9 775 124,00 | 9 415 360,77 | 96,32% | 38,11% |
| 700 | Gospodarka mieszkaniowa | 0,00 | 246 000,00 | 246 000,00 | 100,00% | 1,00% |
| 720 | Informatyka | 20 089,83 | 139 771,76 | 132 576,82 | 94,85% | 0,54% |
| 855 | Rodzina | 0,00 | 110 000,00 | 107 010,00 | 97,28% | 0,43% |
| 750 | Administracja publiczna | 0,00 | 126 000,00 | 105 206,95 | 83,50% | 0,43% |
| 754 | Bezpieczeństwo publiczne i ochrona przeciwpożarowa | 0,00 | 80 000,00 | 80 000,00 | 100,00% | 0,32% |
| 900 | Gospodarka komunalna i ochrona środowiska | 44 000,00 | 51 537,00 | 51 537,00 | 100,00% | 0,21% |
| 851 | Ochrona zdrowia | 0,00 | 40 000,00 | 40 000,00 | 100,00% | 0,16% |
| 853 | Pozostałe zadania w zakresie polityki społecznej | 0,00 | 8 000,00 | 6 150,00 | 76,88% | 0,02% |
| 854 | Edukacyjna opieka wychowawcza | 1 655 000,00 | 0,00 | 0,00 | - | 0,00% |
| | Razem wydatki majątkowe | 17 350 955,83 | 25 125 387,76 | 24 707 231,78 | 98,34% | 100,00% |
| Dział | Wyszczególnienie | Plan na 1.01.2022 r. (w zł) | Plan na 31.12.2022 r. (w zł) | Wykonanie (w zł) | Realizacja planu po zmianach (w %) | Udział (w %) |

Raport o stanie Powiatu Rypińskiego za 2022 rok

Realizacja planu zadań inwestycyjnych w 2022 roku w Powiecie Rypińskim.

| Dział | Rozdział | Wyszczególnienie | Plan na 1.01.2022 r. (w zł) | Plan na 31.12.2022 r. (w zł) | Wykonanie (w zł) | Realizacja planu po zmianach (w %) | Udział (w %) |
|-------|----------|---|-----------------------------|------------------------------|------------------|------------------------------------|--------------|
| 600 | 60014 | Budowa drogi powiatowej nr 2116C Wrocki - Pusta Dąbrówka - Radziki Duże od km 5+760 do km 9+230 ETAP 1 – od km 7+730 do km 9+230 | 0,00 | 1 280 000,00 | 1026310,28 | 80,18 | 4,16 |
| 600 | 60013 | Budowa obwodnicy miasta Rypina - pomoc finansowa dla Województwa Kujawsko-Pomorskiego na opracowanie Studium Techniczno-Ekonomiczno-Środowiskowego wraz z uzyskaniem decyzji o środowiskowych uwarunkowaniach zgody na realizację przedsięwzięcia | 105 850,00 | 0,00 | 0 | - | - |
| 600 | 60014 | Opracowanie dokumentacji projektowych w zakresie planowanych do modernizacji dróg powiatowych | 200 000,00 | 67 670,00 | 66420,00 | 98,15 | 0,27 |
| 600 | 60014 | Przebudowa drogi powiatowej nr 2226C Rogowo - Wymyślin na odcinku od km 0+000 do km 4+369 ETAP II - od km 1+500 do km 4+369 | 0,00 | 2 901 590,00 | 2901118,96 | 99,98 | 11,74 |
| 600 | 60014 | Przebudowa i rozbudowa drogi powiatowej nr 2118C na odcinku Rypin - Wąpielsk | 100 000,00 | 100 000,00 | 99920,00 | 99,92 | 0,41 |
| 600 | 60014 | Przebudowa i rozbudowa drogi powiatowej nr 2205C Długie - Rakowo - Cetki na odcinku Długie - Rakowo | 0,00 | 4 900 740,00 | 4899757,25 | 99,98 | 19,83 |
| 600 | 60014 | Przebudowa i rozbudowa drogi powiatowej nr 2205C Długie - Rakowo - Cetki na odcinku Długie - Rakowo (odszkodowania) | 0,00 | 384 239,00 | 282451,28 | 73,51 | 1,14 |
| 600 | 60014 | Rozbudowa drogi powiatowej nr 2205C Długie – Rakowo – Cetki na odcinku Rakowo – Cetki od km 2+696 do km 4+806 (odszkodowania) | 0,00 | 885,00 | 885,00 | 100,00 | 0,00 |
| 600 | 60014 | Rozbudowa drogi powiatowej nr 2210C Cetki – Balin polegającej na budowie odcinka chodnika i zatoki autobusowej w miejscowości Borzymin | 110 000,00 | 140 000,00 | 138498,00 | 98,93 | 0,56 |
| 600 | 60013 | Rozbudowa drogi wojewódzkiej nr 534 od miejscowości Ostrowite do skrzyżowania z ulicą Kościuszki w Rypinie - pomoc finansowa dla Gminy Rypin na wykonanie dokumentacji technicznej | 30 000,00 | 0,00 | 0,00 | - | - |
| 700 | 70005 | Zakup udziału wielkości 1/2 części nieruchomości gruntowej położonej w Rypinie przy ul. Warszawskiej | 0,00 | 246 000,00 | 246000,00 | 100,00 | 1,00 |
| 720 | 72095 | Projekt "Infostrada Kujaw i Pomorza 2.0" | 20 089,83 | 139 771,76 | 132576,82 | 94,85 | 0,54 |
| 750 | 75020 | Wykonanie klimatyzacji w budynkach biurowych ZDP w Rypinie | 0,00 | 21 000,00 | 20700,90 | 98,58 | 0,09 |
| 750 | 75020 | Wykonanie przyłącza ciepłowniczego do budynku socjalnego ZDP w Rypinie | 0,00 | 15 000,00 | 14677,05 | 97,85 | 0,06 |

Raport o stanie Powiatu Rypińskiego za 2022 rok

| Dział | Rozdział | Wyszczególnienie | Plan na 1.01.2022 r. (w zł) | Plan na 31.12.2022 r. (w zł) | Wykonanie (w zł) | Realizacja planu po zmianach (w %) | Udział (w %) |
|-----------------------------------|----------|---|-----------------------------|------------------------------|--------------------|------------------------------------|---------------|
| 750 | 75075 | Zakup i montaż 2 sztuk witaczy promujących Powiat Rypiński | 0,00 | 90 000,00 | 69829,00 | 77,59 | 0,28 |
| 754 | 75410 | Środki na Fundusz Wsparcia PSP w Toruniu z przeznaczeniem na dofinansowanie zakupu średniego samochodu ratowniczo-gaśniczego typu GBA 4x4 wraz z wyposażeniem dla Komendy Powiatowej Państwowej Straży Pożarnej w Rypinie | 0,00 | 30 000,00 | 30000,00 | 100,00 | 0,12 |
| 754 | 75411 | Wykonanie przyłącza ciepłowniczego do budynku Komendy Powiatowej Państwowej Straży Pożarnej w Rypinie | 0,00 | 50 000,00 | 50000,00 | 100,00 | 0,20 |
| 801 | 80115 | Budowa boiska wielofunkcyjnego z funkcją lodowiska sezonowego wraz z konieczną infrastrukturą przy Zespole Szkół nr 2 w Rypinie | 1 786 016,00 | 1 360 000,00 | 1335183,62 | 98,18 | 5,40 |
| 801 | 80102 | Budowa budynku szkolnego dla Zespołu Szkół Nr 5 w Rypinie | 13 300 000,00 | 13 188 955,00 | 13188206,62 | 99,99 | 53,38 |
| 851 | 85111 | Dotacja dla SP ZOZ w Rypinie na zakup wyposażenia, sprzętu medycznego do Pracowni Endoskopii | 0,00 | 40 000,00 | 40000,00 | 100,00 | 0,16 |
| 853 | 85395 | Przebudowa podjazdu dla niepełnosprawnych, zewnętrznych schodów i ciągów komunikacyjnych przy wejściu głównym i bocznym budynku Starostwa Powiatowego w Rypinie | 0,00 | 8 000,00 | 6150,00 | 76,88 | 0,02 |
| 854 | 85406 | Zakup prawa własności czterech lokali mieszkalnych w Rypinie przy ul. Mławskiej 54, zmiana sposobu użytkowania budynku mieszkalnego wielorodzinnego na budynek użyteczności publicznej z rozbudową m.in. na potrzeby Poradni Psychologiczno – Pedagogicznej | 1 655 000,00 | 0,00 | 0,00 | - | - |
| 855 | 85510 | Zagospodarowanie parku przy Domu Dziecka w Rypinie | 0,00 | 110 000,00 | 107010,00 | 97,28 | 0,43 |
| 900 | 90019 | Wykonanie klimatyzacji w budynku Starostwa Powiatowego w Rypinie | 44 000,00 | 27 798,00 | 27798,00 | 100,00 | 0,11 |
| 900 | 90019 | Zakup drona do walki z ASF | 0,00 | 23 739,00 | 23739,00 | 100,00 | 0,10 |
| RAZEM WYDATKI INWESTYCYJNE | | | 17 350 955,83 | 25 125 387,76 | 24707231,78 | 98,34 | 100,00 |

PRZYCHODY

Przychody w 2022 roku zrealizowano w łącznej kwocie 15 314 210,45 zł, (co stanowi 139,54% planu), w tym:

- kredyty, pożyczki, emisja papierów wartościowych – 1 500 000,00 zł;
- nadwyżka z lat ubiegłych, pomniejszona o niewykorzystane środki pieniężne, o których mowa w art. 217 ust. 2 pkt. 8 ustawy o finansach publicznych – 7 945 300,42 zł;

- niewykorzystane środki pieniężne, o których mowa w art. 217 ust. 2 pkt 8 ustawy o finansach publicznych – 5 868 910,03 zł.

ROZCHODY

Rozchody w 2022 roku zrealizowano w łącznej kwocie 0,00 zł (co stanowi 0,00% planu), w tym:

Zmiana stanu zadłużenia na koniec 2022 roku w Powiecie Rypińskim.

| Wyszczególnienie | Wartości |
|--|--------------|
| Przychody z tytułu kredytów, pożyczek i emisji papierów wartościowych | 1 500 000,00 |
| Rozchody z tytułu spłaty kredytów, pożyczek i wykup papierów wartościowych | 0,00 |
| Wzrost zadłużenia na koniec roku | 1 500 000,00 |

PORĘCZENIA, POŻYCZKI I GWARANCJE

W 2019 roku Zarząd Powiatu w Rypinie udzielił poręczenia kredytu bankowego dla Samodzielnego Publicznego Zakładu Opieki Zdrowotnej w Rypinie do kwoty 3 000 000 zł wraz z należnymi odsetkami z przeznaczeniem na uregulowanie zobowiązań. Poręczenia udzielono na czas trwania umowy kredytowej, tj. w latach 2019 – 2024. W przypadku ewentualnego niedotrzymania terminów spłaty przez kredytobiorcę Powiat przejmuje harmonogram spłat kredytu i odsetek ustalony dla kredytobiorcy. Na 31.12.2022 r. pozostało do spłaty 900 000 zł.

ZOBOWIĄZANIA

Na dzień 31 grudnia 2022 roku występują zobowiązania:

- niewymagalne w łącznej kwocie 3 625 970,19 zł i dotyczą:
 - wynagrodzeń i pochodnych - naliczona w koszty „trzynastka” oraz składki na ubezpieczenia społeczne i Fundusz Pracy – 2 961 916,44 zł,
 - składka zdrowotna za osoby bezrobotne bez prawa do zasiłku za m-c grudzień – 309,95 zł,
 - pozostałe zobowiązania niewymagalne (zaksięgowane w koszty roku 2022 faktury z terminem płatności przypadającym na 2023 r.) – są to faktury, które wpłynęły w styczniu 2023, a dotyczyły kosztów roku 2022 oraz odszkodowania za przejęcie nieruchomości z mocy prawa na własność Powiatu Rypińskiego gruntów pod drogi – 663 743,80 zł;
- z tytułu zaciągniętej w 2022 r. pożyczki z Europejskiego Funduszu Rozwoju Wsi Polskiej w kwocie 1500 000 zł, której spłata będzie dokonywana w latach 2023-2027

NALEŻNOŚCI

Stan należności przypadających Powiatowi Rypińskiemu na 31.12.2022 r.

| Rozdział | § | Należności (w zł) | w tym wymagalne (w zł) | Treść (czego dotyczą) |
|-------------------------|------|----------------------|------------------------------|---|
| Starostwo 70005 | 0750 | 38 589,42 | 28 598,89 | Dzierżawa gruntów w Nadrożu oraz dzierżawa nieruchomości ul. Rzeźnicza |
| | 0920 | 14 403,91 | 9 035,48 | Naliczone odsetki za zwłokę od dzierżawy nieruchomości |
| | 2360 | 130 736,16 | 130 736,16 | Dochody JST związane z realizacją zadań z zakresu administracji rządowej oraz innych zadań zleconych ustawami (gospodarka nieruchomościami i gruntami Skarbu Państwa) |
| Starostwo 71015 | 2360 | 890,99 | 890,99 | Dochody JST związane z realizacją zadań z zakresu administracji rządowej oraz innych zadań zleconych ustawami (Nadzór budowlany) |
| Starostwo 75020 | 0630 | 1 645,41 | 345,41 | Zwrot kosztów postępowania sądowego – opłaty sądowe |
| | 0690 | 180,00 | 0,00 | Zwrot kosztów postępowania sądowego – zastępstwo procesowe |
| Starostwo 75618 | 0570 | 10 800,00 | 9 800,00 | Kary za nieterminową rejestrację pojazdów |
| | 0910 | 1 245,00 | 0,00 | Naliczone odsetki od kar za nieterminową rejestrację pojazdów |
| | 0920 | 33 121,68 | 33 121,68 | Naliczone odsetki od kosztów związanych z usunięciem, przechowywaniem, oszacowaniem oraz demontażem porzuconych pojazdów |
| | 0970 | 83 479,21 | 83 479,21 | Koszty związane z usunięciem, przechowywaniem, oszacowaniem oraz demontażem porzuconych pojazdów |
| Starostwo 80146 | 0920 | 2 352,91 | 2 352,91 | Naliczone odsetki od kary umownej dla wykonawcy – dotyczy realizacji projektu „Diagnoza” |
| | 0940 | 16 980,97 | 16 980,97 | Kara umowna dla wykonawcy – dotyczy realizacji projektu „Diagnoza” |
| Starostwo 80195 | 2310 | 155 142,64 | 0,00 | Partycypacja Gminy Miasta Rypin w kosztach utrzymania RCS |
| Starostwo 85410 | 0830 | 1 270,00 | 1 270,00 | Odpłatność za internat (dot. uczniów ZS nr 4 w Nadrożu) |
| | 0920 | 286,21 | 286,21 | Naliczone odsetki za odpłatność za internat (dot. uczniów ZS nr 4 w Nadrożu) |
| ZS nr 1 80120 | 0750 | 100,00 | 0,00 | Odpłatność za wynajem sali gimnastycznej |
| ZS nr 2 80115 | 0920 | 42,90 | 42,90 | Naliczone odsetki za zwłokę |
| ZS nr 2 80195 | 0750 | 26 307,14 | 21 139,49 | Odpłatność za dzierżawę baru i wynajem sali |
| | 0830 | 5 444,13 | 0,00 | Odpłatność za usługi – karnety na basen |
| | 0920 | 33 167,58 | 33 167,58 | Naliczone odsetki za zwłokę od dzierżawy baru, wynajmu sali i odpłatności za media |
| | 0970 | 17 253,18 | 14 069,78 | Odpłatność za media |
| ZS nr 3 80115 | 0580 | 69 000,00 | 69 000,00 | Naliczona kara umowna z tytułu opóźnienia w wykonaniu przedmiotu umowy |
| | 0750 | 1 677,50 | 0,00 | Odpłatność za wynajem sali gimnastycznej |
| | 0920 | 3,12 | 3,12 | Naliczone odsetki za zwłokę |
| Dom Dziecka 85510 | 0920 | 444,59 | 444,59 | Naliczone odsetki za zwłokę za wynajem lokalu mieszkalnego |
| | 0970 | 6 895,28 | 2 333,03 | Opłaty za wynajem lokalu mieszkalnego |
| DPS 85202 | 0830 | 4 833,53 | 0,00 | Odpłatność pensjonariuszy |
| PCPR 85508 | 0690 | 5 343,35 | 5 343,35 | Odpłatność rodziców za dzieci umieszczone w rodzinach zastępczych |
| | 0920 | 7 731,00 | 7 731,00 | Naliczone odsetki za zwłokę |
| | 0940 | 19 537,76 | 19 537,76 | Nienależnie pobrane świadczenia przez rodziny zastępcze |
| | 0970 | 565,57 | 565,57 | Nienależnie pobrane świadczenia przez rodziny zastępcze |
| OGÓŁEM | | 689 471,14 | 490 276,08 | |

W porównaniu do roku ubiegłego należności wymagalne zwiększyły się o kwotę 136.370,24 zł. Wzrost dotyczy naliczonych odsetek od należności głównych, wzrosły także należności z tyt. kosztów usunięcia, przechowywania i oszacowania oraz demontażu porzuconych pojazdów. W należnościach uwzględniono także należne dochody związane z realizacją zadań z zakresu

administracji rządowej oraz innych zadań zleconych ustawami (gospodarka nieruchomościami i gruntami Skarbu Państwa) w części przypadającej jednostce samorządu terytorialnego.

W należnościach niewymagalnych największą pozycję stanowią należności od Gminy Miasta Rypin z tytułu partycypacji w kosztach utrzymania Rypińskiego Centrum Sportu. Jest to kwota 155 142,64 zł i dotyczy rozliczenia kosztów funkcjonowania RCS-u za grudzień 2022 r. z terminem płatności do 15 stycznia 2023 r.

RACHUNEK DOCHODÓW WŁASNYCH

Na wydzielonym rachunku dochodów własnych w Zespole Szkół Nr 2 w Rypinie gromadzone są dochody pochodzące z opłat za wyżywienie w stołówce szkolnej, dochody z usług świadczonych przez stołówkę na rzecz innych firm oraz z tytułu darowizn i odsetek od środków na rachunku. Dochody zgromadzone na wydzielonym rachunku w kwocie 499 742,42 zł zostały wydatkowane na:

- zakup środków żywności w kwocie 272 050,61 zł;
- zakup energii w kwocie 50 204,80 zł;
- zakup materiałów i wyposażenia w kwocie 32 427,47 zł;
- zakup usług pozostałych w kwocie 9 713,85 zł;
- opłaty na rzecz budżetów jednostek samorządu terytorialnego w kwocie 2 203,00 zł;
- zakup usług remontowych w kwocie 1 973,37 zł;
- wydatki osobowe niezaliczone do wynagrodzeń w kwocie 1 934,58 zł;
- szkolenia pracowników niebędących członkami korpusu służby cywilnej 1 000,00 zł;
- zakup usług zdrowotnych w kwocie 500,00 zł;
- opłaty z tytułu zakupu usług telekomunikacyjnych 371,20 zł.

UDZIELONE ULGI O CHARAKTERZE CYWILNOPRAWNYM

Zgodnie z zapisami § 10 uchwały nr XVII/151/2020 Rady Powiatu w Rypinie z dnia 26 lutego 2020 r. w sprawie szczegółowych zasad, sposobu i trybu umarzania, odraczania terminów płatności, rozkładania na raty należności pieniężnych o charakterze cywilnoprawnym przypadających Powiatowi Rypińskiemu oraz jego jednostkom organizacyjnym, warunków dopuszczalności pomocy publicznej w przypadkach, w których ulga będzie stanowić pomoc publiczną oraz wskazania organów i osób uprawnionych do udzielania ulg, Zarząd Powiat zobowiązany został do przedkładania Radzie Powiatu informacji o udzielonych ulgach w spłacie należności w półrocznej informacji o przebiegu wykonania budżetu Powiatu oraz w rocznym sprawozdaniu z wykonania budżetu Powiatu.

| Lp. | Treść | Nazwa symbol dłużnika * | Liczba dłużników | Kwota należności | | Kwota umorzenia, odroczenia, rozłożenia na raty | | Liczba rat | Termin odroczenia, rozłożenia na raty (ostatnia rata) | Podstawa prawna powstałej należności |
|-----|--|-------------------------|------------------|------------------|------------------------------|---|-------------------------------|------------|---|--------------------------------------|
| | | | | należność główna | odsetki i należności uboczne | należność główna | odsetki od należności głównej | | | |
| 1 | 2 | 3 | 4 | 5a | 5b | 6a | 6b | 7 | 8 | 9 |
| 1. | UMORZENIE podstawa prawna umorzenia | A | 2 | 9 529,13 | 1 574,34 | 9 529,13 | 1 574,34 | - | - | Najem Lokalu użytkowego |
| 2. | ODRO-CZENIE bez rozłożenia na raty | B | 1 | 1 000 000 | - | 1 000 000 | - | - | 31.12.2022 | Umowa pożyczki |
| | | - | - | - | - | - | - | - | - | - |
| 3. | ROZŁOŻENIE NA RATY | - | - | - | - | - | - | - | - | - |

A osoba fizyczna,

B osoba prawna

C jednostka organizacyjna nieposiadająca osobowości prawnej

INFORMACJA O WYKORZYSTANIU ŚRODKÓW FUNDUSZU PRZECIWDZIAŁANIA COVID-19 NA INWESTYCYJNE ZADANIA DLA JEDNOSTEK SAMORZĄDU TERYTORIALNEGO DO KOŃCA 2021 ROKU

W latach 2020 – 2021 Powiat otrzymał środki z Rządowego Funduszu Inwestycji Lokalnych w kwocie 7 498 955 zł, z przeznaczeniem na wydatki majątkowe, w tym 5 500 000 zł na budowę Zespołu Szkół Nr 5 w Rypinie oraz 350 000 zł na „Budowę drogi powiatowej nr 2116C Wrocki - Pusta Dąbrówka - Radziki Duże od km 5 + 760 do km 9 + 230”. W latach 2021-2022 dokonano następujących wydatków ze środków Funduszu:

- Rozbudowa drogi powiatowej nr 2205C Długie – Rakowo – Cetki na odcinku Rakowo – Cetki od km 2+696 do km 4+806 – 690 000 zł,
- Budowa hali warsztatowej na potrzeby Zespołu Szkół Nr 3 oraz adaptacja istniejącego budynku mieszkalnego na część socjalną – 890 000 zł,
- Budowa budynku szkolnego dla Zespołu Szkół Nr 5 w Rypinie – 5 568 955 zł,
- Budowa drogi powiatowej nr 2116C Wrocki - Pusta Dąbrówka - Radziki Duże od km 5 + 760 do km 9 + 230 – 117 413,15 zł.

INFORMACJA O WYKORZYSTANIU ŚRODKÓW FUNDUSZU POMOCY W 2022 ROKU

W 2022 roku Powiat otrzymał środki z Funduszu Pomocy na dodatkowe zadania oświatowe związane z kształceniem, wychowaniem i opieką nad dziećmi uczniami będącymi obywatelami Ukrainy w kwocie 112 538 zł, które zostały przeznaczone na:

- dodatkowe godziny nauki języka polskiego (34 563,02 zł) oraz monitory interaktywne i notebooki dla uczniów w Zespole Szkół Nr 1 w Rypinie (27 999 zł);
- dodatkowe godziny nauki języka polskiego (22 992,03 zł) oraz monitory interaktywne i notebooki dla uczniów w Zespole Szkół Nr 2 w Rypinie (20 344,69 zł);
- dodatkowe godziny nauki języka polskiego (6 751,22 zł) oraz podręcznik do nauki języka polskiego dla uczniów w Zespole Szkół Nr 3 w Rypinie (52,65 zł)

3. Struktura organizacyjna i stan zatrudnienia w Starostwie Powiatowym w Rypinie oraz jednostkach organizacyjnych

Zarząd Powiatu w Rypinie realizuje swoje zadania za pośrednictwem Starostwa Powiatowego w Rypinie oraz jednostek organizacyjnych powiatu.

Schemat organizacyjny Starostwa Powiatowego w Rypinie

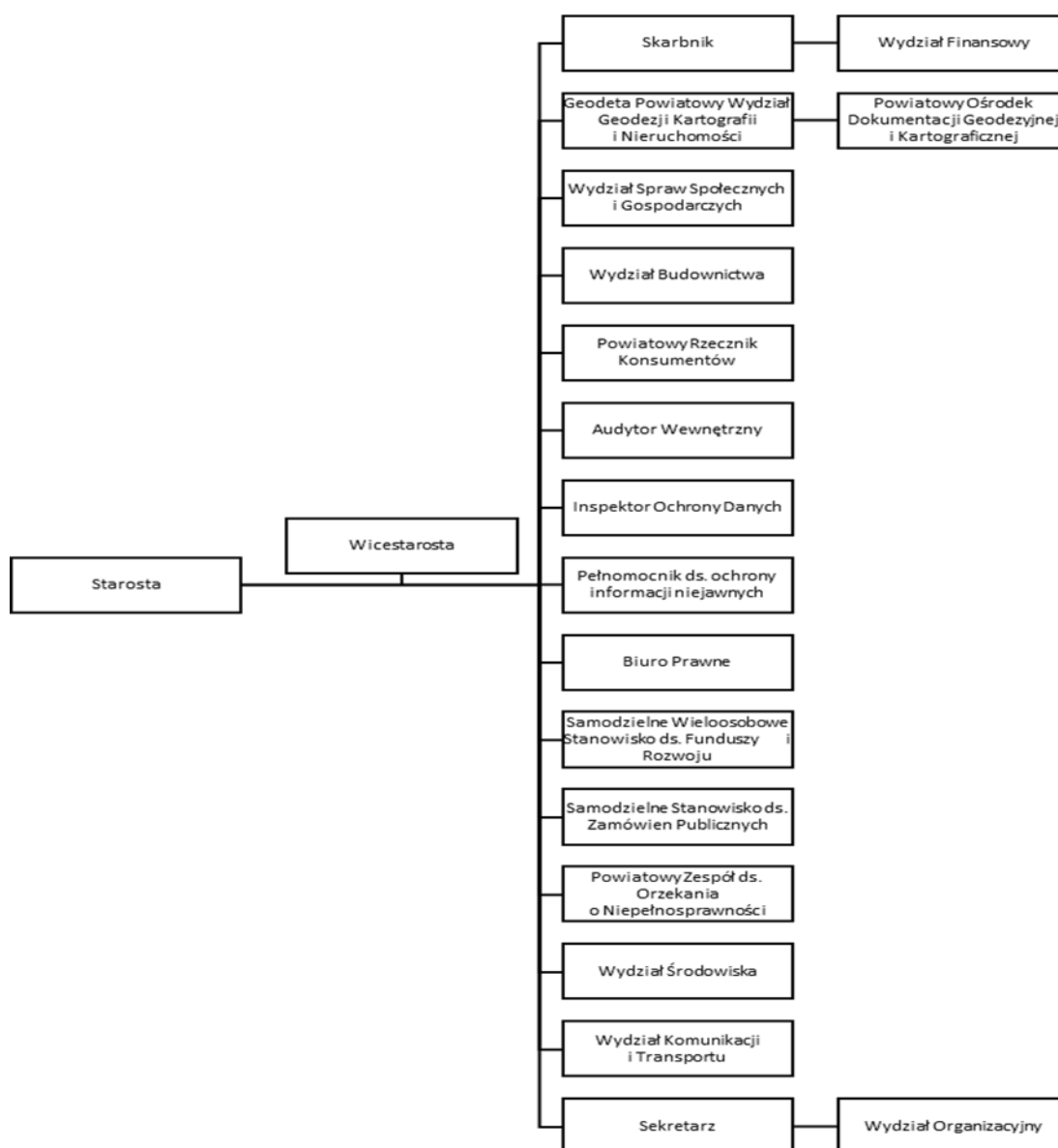

Zadania realizowane przez poszczególne komórki organizacyjne Starostwa Powiatowego w Rypinie oraz jednostki organizacyjne powiatu wynikają wprost z ustaw i aktów wykonawczych powszechnie obowiązującego prawa. Szczegółowo zakres realizowanych zadań unormowany jest również w statutach, regulaminach organizacyjnych oraz innych dokumentach stanowionych przez Radę Powiatu w Rypinie, Zarząd Powiatu w Rypinie w postaci uchwał oraz Starostę Rypińskiego w postaci zarządzeń.

Wydziały i samodzielne stanowiska w Starostwie Powiatowym w Rypinie wraz ze stanem zatrudnienia:

Sekretarz Powiatu – 1 osoba,

Skarbnik Powiatu – 1 osoba,

Wydział Organizacyjny – 7 osób,

Wydział Finansowy – 6 osób,

Wydział Komunikacji i Transportu – 8 osób,

Wydział Budownictwa – 5 osób,

Wydział Geodezji, Kartografii, Katastru i Nieruchomości – 10 osób,

Wydział Środowiska – 4 osoby,

Wydział Spraw Społecznych i Gospodarczych – 8 osoby,

Inspektor Ochrony Danych – 1 osoba,

Powiatowy Rzecznik Praw Konsumentów – 1 osoba,

Samodzielne Stanowisko ds. Zamówień Publicznych – 1 osoba,

Samodzielne Wieloosobowe Stanowisko ds. Funduszy i Rozwoju – 2 osoby.

Jednostki organizacyjne powiatu wraz ze stanem zatrudnienia:

Zespół Szkół Nr 1 im. ks. Czesława Lissowskiego w Rypinie – 49 osób,

Zespół Szkół Nr 2 im. Unii Europejskiej w Rypinie – 156 osób,

Zespół Szkół Nr 3 im. Bogdana Chęłmickiego w Rypinie – 63 osoby,

Zespół Szkół Nr 5 im. ks. Jana Twardowskiego w Rypinie – 78 osób,

Poradnia Psychologiczno-Pedagogiczna w Rypinie – 12 osób,

Dom Dziecka im. Janusza Korczaka w Rypinie – 17 osób,

Placówka Opiekuńczo-Wychowawcza Typu Specjalistyczno-Terapeutycznego w Rypinie – 10 osób,

Dom Pomocy Społecznej Kombatant w Ugoszczu – 34 osoby,

Dzienny Dom Pobytu „Senior+” w Rypinie – 7 osób,

Powiatowy Urząd Pracy w Rypinie – 36 osób,

Powiatowe Centrum Obsługi Oświaty w Rypinie – 10 osób,

Powiatowe Centrum Pomocy Rodzinie w Rypinie – 11 osób,

Zarząd Dróg Powiatowych w Rypinie – 20 osób,

Samodzielny Publiczny Zakład Opieki Zdrowotnej w Rypinie – 418 osób (255 umowy o pracę, 163 umowy cywilno-prawne).

4. Opis najważniejszych działań podejmowanych w roku 2022

1) Edukacja

Stan organizacji i baza lokalowa

Szkoły i placówki oświatowe, dla których organem jest Powiat Rypiński

Powiat Rypiński jest organem prowadzącym dla 4 Zespołów Szkół oraz Poradni Psychologiczno – Pedagogicznej.

Do ww. szkół i placówek należą:

Zespół Szkół Nr 1 im. ks. Czesława Lissowskiego, który mieści się przy ul. Kościuszki 51 w Rypinie. W roku szkolnym 2021/2022 uczyło się w nim 477 uczniów i słuchaczy w 18 oddziałach. Oferta edukacyjna szkoły, obejmowała:

- Liceum Ogólnokształcące,

Zespół Szkół Nr 2 im. Unii Europejskiej, który mieści się przy ul. Dworcowej 11 w Rypinie. W roku szkolnym 2021/2022 uczyło się w nim 1064 uczniów i słuchaczy w 42 oddziałach. Oferta edukacyjna szkoły, obejmowała:

- Technikum,
- Branżową Szkołę I stopnia,
- Liceum Ogólnokształcące dla dorosłych,

Zespół Szkół Nr 3 im. Bogdana Chelmskiego, który mieści się przy ul. Nowy Rynek 20 w Rypinie. W roku szkolnym 2021/2022 uczyło się w nim 578 uczniów i słuchaczy w 19 oddziałach. Oferta edukacyjna szkoły, obejmowała:

- Technikum,
- Kwalifikacyjne Kursy Zawodowe.

Zespół Szkół Nr 5 im. ks. Jana Twardowskiego, który mieści się przy ul. Młyńskiej 12 w Rypinie oraz ul. Warszawskiej 52 (oddział przedszkolny). W roku szkolnym 2021/2022 uczyło się w nim 208 uczniów w 5 oddziałach. Oferta edukacyjna szkoły, obejmowała:

- Szkołę Podstawową,
- Branżową Szkołę I stopnia,
- Oddział Przedszkolny,
- Szkołę Przystosowującą do Pracy,
- Szkołę Muzyczną I stopnia.

Poradnia Psychologiczno-Pedagogiczna, która mieści się przy Dworcowej 9 w Rypinie. Poradnia jest placówką, której celem jest wspomaganie rozwoju i efektywności uczenia się dzieci i młodzieży, pomoc uczniom w wyborze kierunku kształcenia i zawodu oraz udzielanie dzieciom, młodzieży, ich rodzicom, opiekunom, nauczycielom i wychowawcom pomocy psychologicznej, pedagogicznej, logopedycznej

i rewalidacyjnej. Poradnia z założenia jest placówką usługową i ogólnodostępną, a korzystanie z jej pomocy jest dobrowolne i nieodpłatne. Do Poradni na badania lub zajęcia terapeutyczne zgłaszać dzieci może rodzic lub opiekun prawny. Poradnia obejmuje swą opieką dzieci od urodzenia, a następnie uczniów wszystkich typów szkół w powiecie.

Liczba orzeczeń i opinii wydanych przez zespoły orzekające działające w PPP w Rypinie:

| Opinie w sprawie | Rok szkolny | | | | | | | | | | |
|---|-------------|-------------------|-----------|-------------------------|-------------|-------------------|-----------|-------------------------|-------------|-------------------|-------------------------|
| | 2019/2020 | | | | 2020/2021 | | | | 2021/2022 | | |
| | Przedszkole | Szkoła podstawowa | Gimnazjum | Szkoła ponadgimnazjalna | Przedszkole | Szkoła podstawowa | Gimnazjum | Szkoła ponadgimnazjalna | Przedszkole | Szkoła podstawowa | Szkoła ponadgimnazjalna |
| wczesne wspomaganie rozwoju dziecka | 22 | - | - | - | 32 | - | - | 22 | 25 | - | - |
| objęcie dziecka pomocą pp | 5 | 68 | - | - | 9 | 58 | 2 | 5 | 18 | 44 | - |
| dostosowania wymagań edukacyjnych do indywidualnych potrzeb ucznia | - | 31 | - | - | - | 25 | - | - | 1 | 95 | 2 |
| dostosowanie warunków i formy sprawdzianu, egzaminu gimnazjalnego i maturalnego do indywidualnych potrzeb uczniów | - | 42 | - | - | - | 11 | - | - | - | 19 | 1 |
| dysleksja rozwojowa | - | 42 | - | - | - | 11 | - | - | - | 19 | 1 |
| odroczenie obowiązku szkolnego | 14 | - | - | - | 26 | - | - | 14 | 23 | - | - |
| przyjęcie ucznia gimnazjum/szkoły podstawowej do oddziału przysposabiającego do pracy | - | 1 | - | - | - | - | - | - | - | - | - |
| zezwolenie na zatrudnienie młodocianego w celu nauki zawodu | - | 30 | - | - | - | 14 | 1 | - | - | 21 | - |
| indywidualizowana ścieżka | - | 4 | - | 14 | - | 2 | 6 | - | - | 13 | 10 |
| edukacja domowa | - | - | - | - | - | - | - | - | - | - | - |
| inne | 1 | - | - | - | - | - | - | 1 | - | - | - |
| Razem | 42 | 218 | - | 14 | 68 | 121 | 11 | 42 | 67 | 211 | 14 |

Liczba wydanych orzeczeń w poszczególnych latach

| Orzeczenia | Rok szkolny | | |
|---|-------------|------------|------------|
| | 2019/2020 | 2020/2021 | 2021/2022 |
| O potrzebie kształcenia indywidualnego przygotowania przedszkolnego | - | 1 | - |
| O potrzebie nauczania indywidualnego | 41 | 34 | 58 |
| O potrzebie kształcenia specjalnego ze względu na niepełnosprawność intelektualną | 28 | 41 | 49 |
| Inne o potrzebie kształcenia specjalnego | 29 | 47 | 68 |
| Uchylające | 2 | 3 | 3 |
| Odmowne | - | - | - |
| Razem | 100 | 126 | 178 |

Liczba udzielonych porad bez badań

| Rok szkolny | | |
|-------------|-----------|---------|
| 2019/2020 | 2020/2021 | 2021/22 |
| 114 | 139 | 141 |

Poza tym udziela się porad bez rejestracji dzieci – osobiście i telefonicznie.

Zadania realizowane w zakresie doradztwa i profilaktyki:

- zajęcia grupowe aktywizujące do wyboru kierunku kształcenia i zawodu – **560 osób**
- indywidualne porady zawodowe na podstawie badań – **18 osób**
- indywidualne porady zawodowe bez badań – **150 osób**
- badania przesiewowe słuchu – **0 osób**
- badania przesiewowe mowy – **25 osób**
- zajęcia warsztatowe prowadzone przez psychologów i pedagogów w placówkach oświatowych – **390 osób** (profilaktyka, problemy emocjonalno-społeczne)

Pomoc udzielona nauczycielom, rodzicom i wychowawcom:

- konsultacje dla terapeutów, nauczycieli zajęć korekcyjno-kompensacyjnych prowadzone przez pedagogów – **na bieżąco**
- konsultacje dla rodziców – **53 osoby**
- porady dla rodziców – **183 osoby**
- konsultacje dla nauczycieli – **90 osób**

Pomoc bezpośrednia udzielana dzieciom i młodzieży:

- zajęcia korekcyjno-kompensacyjne (indywidualna terapia) – **8 osób**

- terapia logopedyczna – **32 osoby**
- indywidualna terapia psychologiczna – **12 osób**

Diagnoza:

- psychologiczna – **524 osoby**
- pedagogiczna – **524 osoby**
- logopedyczna – **60 osób**
- zawodowa – **9 osób**

Inne:

- współpraca psychologów z sądem i po
- współpraca z KPCEN Włocławek, Toruń w zakresie wsparcia szkół i placówek oświatowych (prelekcja dla psychologów i pedagogów),
- porady i konsultacje dla nauczycieli, dyrektorów (telefoniczne, osobiste),
- współpraca pracowników Poradni Psychologiczno-Pedagogicznej z Domem Dziecka, placówkami oświatowymi, Poradniami, MOPS, GOPS, ZDZ, CECH, Urzędem Pracy, PCPR,
- udział w imprezach i uroczystościach szkolnych, miejskich, powiatowych,
- dyżury konsultacyjne specjalistów poradni,
- wyjazdy do wszystkich szkół w powiecie rypińskim w ramach sieci współpracy (porady i konsultacje dla rodziców, nauczycieli, dyrektorów),
- spotkania z rodzicami na terenie szkół i Poradni,
- zorganizowanie spotkania dla psychologów i pedagogów ze szkół powiatu rypińskiego w ramach sieci współpracy,
- spotkanie szkoleniowe w ramach sieci współpracy dla psychologów i pedagogów.

Szkoły niepubliczne o uprawnieniach publicznych

Na terenie Powiatu Rypińskiego funkcjonuje jedna szkoła niepubliczna o uprawnieniach szkoły publicznej. Jest to Szkoła Podstawowa w Dylewie. W roku szkolnym 2021/2022 uczęszczało do niej 27,75 uczniów (średnia z 10 miesięcy). Jest to wzrost w stosunku do roku szkolnego 2020/2021 o 8 osób.

Egzaminy zewnętrzne 2021/2022

Matura

Zgodnie z *Komunikatem dyrektora Centralnej Komisji Egzaminacyjnej z dnia 20 sierpnia 2021 r. w sprawie szczegółowych sposobów dostosowania warunków i form przeprowadzenia egzaminu maturalnego w roku szkolnym 2021/2022* pisemne egzaminy maturalne odbywały się od 4 do 23 maja 2022 r. Osoby, które z przyczyn losowych nie mogły przystąpić do egzaminów maturalnych w maju, zdawały egzamin e terminie dodatkowym – od 1 do 15 czerwca, natomiast maturzystom, którzy nie zdali jednego egzaminu, a przystąpili do wszystkich egzaminów obowiązkowych, został wyznaczony termin sesji poprawkowej – 23 sierpnia.

Absolwenci liceów ogólnokształcących oraz techników, którzy ukończyli szkołę w 2022 r. obowiązkowo przystępowali do egzaminu maturalnego w części pisemnej: z języka polskiego, matematyki i wybranego języka obcego nowożytnego.

Zgodnie z § 11kzc ust. 2 rozporządzenia Ministra Edukacji Narodowej z dnia 20 marca 2020 r. w sprawie szczególnych rozwiązań w okresie czasowego ograniczenia funkcjonowania jednostek systemu oświaty w związku z zapobieganiem, przeciwdziałaniem i zwalczaniem COVID-19 w 2021 r. (Dz. U. poz. 493, 530, 564, 657, 781, 872, 891, 952, 1111, 1394, 1539, 2047, 2111, 2314 i 2382, z 2021 r. poz. 150, 242,

370, 532, 681, 961, 983, 1343, 1525, 1743, 2047, 2302 i 2394 oraz z 2022 r. poz. 339 i 421) nie był przeprowadzany egzamin maturalny z przedmiotów obowiązkowych oraz przedmiotów dodatkowych w części ustnej, z wyjątkiem przypadków określonych w § 11kzd ww. rozporządzenia.

Tegoroczni absolwenci szkół ponadgimnazjalnych – zgodnie z § 11kzc ust. 3 ww. rozporządzenia – nie mieli również obowiązku przystąpienia do egzaminu maturalnego z wybranego przedmiotu na poziomie rozszerzonym, a w przypadku języków obcych nowożytnych – na poziomie rozszerzonym albo dwujęzycznym.

Do egzaminu maturalnego w roku szkolnym 2021/2022 przystąpiło 306 abiturientów.

Zdawalność egzaminu maturalnego w szkołach prowadzonych przez Powiat w roku szkolnym 2021/2022 r.

Zespół Szkół nr 1 im. ks. Czesława Lissowskiego

PRZEDMIOTY OBOWIĄZKOWE

| PRZEDMIOT | CZĘŚĆ PISEMNA – POZIOM PODSTAWOWY | | |
|-----------------|-----------------------------------|------------------|---------------------|
| | LICZBA ZDAJĄCYCH | WYNIK ŚREDNI W % | % OSÓB, KTÓRE ZDAŁY |
| JĘZYK POLSKI | 115 | 59,81% | 99,13% |
| JĘZYK ANGIELSKI | 110 | 84,35% | 100% |
| JĘZYK NIEMIECKI | 3 | 70,67% | 100% |
| MATEMATYKA | 115 | 67,02% | 97,39% |

PRZEDMIOTY DODATKOWE

| PRZEDMIOT | CZĘŚĆ PISEMNA – POZIOM ROZSZERZONY | |
|-----------------|------------------------------------|------------------|
| | LICZBA ZDAJĄCYCH | WYNIK ŚREDNI W % |
| JĘZYK POLSKI | 28 | 65,96 % |
| JĘZYK ANGIELSKI | 96 | 65,44% |
| JĘZYK NIEMIECKI | 4 | 62,5% |
| MATEMATYKA | 47 | 32,2% |
| HISTORIA | 9 | 36,67% |
| WOS | 10 | 38,4% |
| BIOLOGIA | 22 | 54,36% |
| CHEMIA | 20 | 47,30% |
| GEOGRAFIA | 16 | 36,69% |
| FIZYKA | 8 | 42,50% |

Zespół Szkół nr 2 im. Unii Europejskiej w Rypinie

PRZEDMIOTY OBOWIĄZKOWE

| PRZEDMIOT | CZĘŚĆ PISEMNA – POZIOM PODSTAWOWY | | |
|-----------------|-----------------------------------|------------------|---------------------|
| | LICZBA ZDAJĄCYCH | WYNIK ŚREDNI W % | % OSÓB, KTÓRE ZDAŁY |
| JĘZYK POLSKI | 142 | 51,60% | 96,48% |
| JĘZYK ANGIELSKI | 139 | 60,48% | 92,80% |
| JĘZYK NIEMIECKI | 1 | 51,00% | 100% |
| JĘZYK ROSYJSKI | 2 | 45,0% | 100% |
| MATEMATYKA | 142 | 47,22% | 78,87% |

PRZEDMIOTY DODATKOWE

| PRZEDMIOT | CZĘŚĆ PISEMNA – POZIOM ROZSZERZONY | |
|-----------------|------------------------------------|------------------|
| | LICZBA ZDAJĄCYCH | WYNIK ŚREDNI W % |
| JĘZYK POLSKI | 9 | 33,11% |
| JĘZYK ANGIELSKI | 75 | 40,64% |
| JĘZYK NIEMIECKI | 0 | 0% |
| JĘZYK ROSYJSKI | 0 | 0% |
| GEOGRAFIA | 21 | 46,04% |
| MATEMATYKA | 29 | 4,96% |
| BIOLOGIA | 2 | 15,5% |
| HISTORIA | 1 | 16,0% |
| HISTORIA SZTUKI | 1 | 3% |
| INFORMATYKA | 3 | 41,46% |
| FIZYKA | 3 | 5,0% |
| CHEMIA | 2 | 10,0% |

Zespół Szkół nr 3 im. Bogdana Chęłmickiego w Rypinie

PRZEDMIOTY OBOWIĄZKOWE

| PRZEDMIOT | CZĘŚĆ PISEMNA – POZIOM PODSTAWOWY | | |
|-----------------|-----------------------------------|------------------|---------------------|
| | LICZBA ZDAJĄCYCH | WYNIK ŚREDNI W % | % OSÓB, KTÓRE ZDAŁY |
| JĘZYK POLSKI | 49 | 51% | 89,8% |
| JĘZYK ANGIELSKI | 42 | 55% | 80,95% |
| JĘZYK NIEMIECKI | 1 | 100% | 100% |
| MATEMATYKA | 49 | 38% | 65,3% |
| JĘZYK ROSYJSKI | 6 | 54% | 83,3% |

PRZEDMIOTY DODATKOWE

| PRZEDMIOT | CZĘŚĆ PISEMNA – POZIOM ROZSZERZONY | |
|-----------------|------------------------------------|------------------|
| | LICZBA ZDAJĄCYCH | WYNIK ŚREDNI W % |
| JĘZYK POLSKI | 2 | 52% |
| JĘZYK ANGIELSKI | 17 | 53% |
| GEOGRAFIA | 4 | 15% |
| BIOLOGIA | 2 | 22% |
| MATEMATYKA | 1 | 60% |
| HISTORIA | 3 | 6% |

Egzaminy potwierdzające kwalifikacje w zawodzie

Egzamin potwierdzający kwalifikacje w zawodzie, jest formą oceny poziomu opanowania przez zdającego wiadomości i umiejętności z zakresu jednej kwalifikacji wyodrębnionej w zawodzie. Zakres wiedzy i umiejętności dla każdej kwalifikacji został ustalony w podstawie programowej kształcenia w zawodach. Centralna Komisja Egzaminacyjna opublikowała informatory dotyczące egzaminu potwierdzającego kwalifikacje w zawodzie, które zawierają m.in. przykładowe pytania i zadania. Egzamin potwierdzający kwalifikacje w zawodzie składa się z części pisemnej i części praktycznej. Część pisemna trwa 60 minut i przeprowadzana jest w formie testu składającego się z 40 zadań zamkniętych, zawierających cztery odpowiedzi do wyboru, z których tylko jedna jest prawidłowa. Część pisemna może być zdawana z wykorzystaniem wydrukowanych papierowych arkuszy egzaminacyjnych lub przy komputerze.

Część praktyczna trwa nie krócej niż 120 minut i nie dłużej niż 240 minut i jest przeprowadzana w formie testu praktycznego, polegającego na wykonaniu przez zdającego zadania egzaminacyjnego zawartego w arkuszu egzaminacyjnym na stanowisku egzaminacyjnym. Czas trwania części praktycznej egzaminu dla konkretnej kwalifikacji określony jest w informatorze. Dodatkowo na zapoznanie się z treścią zadania egzaminacyjnego zawartego w arkuszu egzaminacyjnym oraz z wyposażeniem stanowiska egzaminacyjnego zdający ma 10 minut, których nie wlicza się do czasu trwania części praktycznej egzaminu.

Laureaci i finaliści turniejów i olimpiad tematycznie związanych z wybranym obszarem kształcenia są zwolnieni z części pisemnej egzaminu potwierdzającego kwalifikacje w zawodzie i na świadectwie potwierdzającym kwalifikację w zawodzie otrzymują najwyższy wynik. Wykaz turniejów lub olimpiad tematycznych związanych z wybranym przedmiotem lub dziedziną wiedzy, uprawniających do zwolnienia z przystąpienia do części pisemnej egzaminu potwierdzającego kwalifikacje w zawodzie, ogłaszany jest przez ministra właściwego spraw oświaty i wychowania (Ministra Edukacji Narodowej) w Biuletynie Informacji Publicznej nie później niż na 2 lata przed terminem ich przeprowadzania. Aby zdać egzamin potwierdzający kwalifikacje w zawodzie, należy uzyskać: z części pisemnej – co najmniej 50% punktów możliwych do uzyskania (czyli minimum 20 punktów), oraz z części praktycznej – co najmniej 75% punktów możliwych do uzyskania.

Wynik egzaminu potwierdzającego kwalifikacje w zawodzie ustala i przekazuje komisja okręgowa. Zdający, który zdał egzamin potwierdzający kwalifikację w danym zawodzie, otrzymuje świadectwo potwierdzające kwalifikację w zawodzie, wydane przez komisję okręgową. Osoba, która posiada świadectwa potwierdzające wszystkie kwalifikacje wyodrębnione w danym zawodzie oraz posiada odpowiedni poziom wykształcenia otrzymuje dyplom potwierdzający kwalifikacje zawodowe. Do dyplomu potwierdzającego kwalifikacje zawodowe dołącza się Europass – Supplement do Dyplomu Potwierdzającego Kwalifikacje Zawodowe, który stanowi uzupełnienie informacji zawartych w dyplomie i ma za zadanie ułatwić ich lepsze zrozumienie, przede wszystkim

przez pracodawców i instytucje zagraniczne. Dyplomy i suplementy do dyplomów wydają okręgowe komisje egzaminacyjne.

Zdający, który nie zdał egzaminu potwierdzającego kwalifikacje w zawodzie otrzymuje informację o wynikach

Zespół Szkół Nr 2 im. Unii Europejskiej w Rypinie – Sesja - styczeń/luty 2022

| Symbol i nazwa kwalifikacji | Liczba zdających | Wynik średni w % | | Zdawalność w % | | |
|---|------------------|------------------|------------------|----------------|------------------|------------------|
| | | część pisemna | część praktyczna | część pisemna | część praktyczna | egzamin zawodowy |
| AU.26 Projektowanie fryzur | 6 | 72 | 95 | 100 | 100 | 100 |
| AU.36 Prowadzenie rachunkowości | 26 | 73 | 92 | 96 | 88 | 88 |
| AU.21 Wykonywanie zabiegów fryzjerskich | 4 | 72 | 91 | 100 | 100 | 100 |
| AU.32 Organizacja transportu | 50 | 78 | 85 | 100 | 86 | 88 |
| EE.09 Programowanie, tworzenie i administrowanie stronami internetowymi i bazami danych | 22 | 53 | 52 | 72 | 70 | 70 |
| EE.21 Eksploatacja i programowanie urządzeń i systemów mechatronicznych | 28 | 96 | 37 | 96 | 37 | 44 |
| TG.16 Organizacja żywienia i usług gastronomicznych | 13 | 81 | 87 | 100 | 92 | 92 |

Zespół Szkół Nr 2 im. Unii Europejskiej w Rypinie – Sesja – czerwiec/lipiec 2022

| Symbol i nazwa kwalifikacji | Liczba zdających | Wynik średni w % | | Zdawalność w % | | |
|---|------------------|------------------|------------------|----------------|------------------|------------------|
| | | część pisemna | część praktyczna | część pisemna | część praktyczna | egzamin zawodowy |
| ELM.03 Montaż, uruchamianie i konserwacja urządzeń i systemów mechatronicznych | 38 | 66 | 91 | 86 | 89 | 84 |
| EKA.04 Prowadzenie dokumentacji w jednostce organizacyjnej | 21 | 86 | 96 | 100 | 95 | 95 |
| ELE.02 Montaż, uruchamianie i konserwacja instalacji, maszyn i urządzeń elektrycznych | 5 | 41 | 100 | 20 | 100 | 20 |
| SPL.01 Obsługa magazynów | 30 | 68 | 76 | 96 | 60 | 60 |
| FRK.01 Wykonywanie usług fryzjerskich | 36 | 69 | 100 | 100 | 100 | 100 |

| | | | | | | |
|--|----|----|----|-----|-----|-----|
| INF.02 Administrowanie i eksploatacja systemów komputerowych, urządzeń peryferyjnych i lokalnych sieci komputerowych | 49 | 67 | 85 | 89 | 95 | 87 |
| HGT.02 Przygotowanie i wydawanie dań | 47 | 76 | 97 | 97 | 97 | 97 |
| MEC.08 Wykonywanie i naprawa elementów maszyn, urządzeń i narzędzi | 23 | 76 | 93 | 100 | 100 | 100 |
| MOT.05 Obsługa, diagnozowanie oraz naprawa pojazdów samochodowych | 8 | 66 | 92 | 87 | 100 | 87 |
| SPC.01 Produkcja wyrobów cukierniczych | 9 | 62 | 93 | 77 | 100 | 77 |
| HAN.01 Prowadzenie sprzedaży | 23 | 69 | 99 | 91 | 100 | 91 |

Zespół Szkół Nr 3 im. Bogdana Chelmińskiego w Rypinie – Sesja – styczeń /luty 2022

| Symbol i nazwa kwalifikacji | Liczba zdających | Wynik średni w % | | Zdawalność w % | | |
|---|------------------|------------------|------------------|----------------|------------------|------------------|
| | | część pisemna | część praktyczna | część pisemna | część praktyczna | egzamin zawodowy |
| MG.42 Eksploatacja systemów mechatronicznych w rolnictwie | 9 | 74 | 74 | 88 | 77 | 77 |
| RL.07 Organizacja i prowadzenie przedsiębiorstwa w agrobiznesie | 14 | 73 | 91 | 100 | 85 | 85 |
| SPC.02 Produkcja wyrobów spożywczych z wykorzystaniem maszyn i urządzeń | 14 | 72 | 96 | 100 | 100 | 100 |
| HGT.02 Przygotowanie i wydawanie dań | 18 | 75 | 96 | 100 | 100 | 100 |
| TG.17 Organizacja i nadzorowanie produkcji wyrobów spożywczych | 9 | 79 | 95 | 100 | 100 | 100 |
| ROL.04 Prowadzenie produkcji rolniczej | 18 | 70 | 100 | 82 | 100 | 82 |
| MG.43 Organizacja i prowadzenie procesu | 9 | 71 | 75 | 100 | 44 | 44 |

| | | | | | | |
|---|----|----|----|-----|----|----|
| obsługi pojazdów samochodowych | | | | | | |
| TG.16 Organizacja żywienia i usług gastronomicznych | 13 | 80 | 85 | 100 | 84 | 84 |
| EE.09 Programowanie, tworzenie i administrowanie stronami internetowymi i bazami danych | 22 | 50 | 46 | 40 | 35 | 35 |

Zespół Szkół Nr 3 im. Bogdana Chełmickiego w Rypinie – Sesja – czerwiec/lipiec 2022

| Symbol i nazwa kwalifikacji | Liczba zdających | Wynik średni w % | | Zdawalność w % | | |
|--|------------------|------------------|------------------|----------------|------------------|------------------|
| | | część pisemna | część praktyczna | część pisemna | część praktyczna | egzamin zawodowy |
| ROL.02 Eksploatacja pojazdów, maszyn, urządzeń i narzędzi stosowanych w rolnictwie | 43 | 60 | 95 | 81 | 100 | 81 |
| PGF.04 Przygotowywanie oraz wykonywanie prac graficznych i publikacji cyfrowych | 23 | 60 | 87 | 95 | 86 | 81 |
| ROL.11 Prowadzenie chowu i inseminacji zwierząt | 43 | 76 | 85 | 100 | 83 | 83 |
| ROL.04 Prowadzenie produkcji rolniczej | 14 | 83 | 98 | 100 | 100 | 100 |
| INF.02 Administracja i eksploatacja systemów komputerowych, urządzeń peryferyjnych i lokalnych sieci komputerowych | 29 | 65 | 72 | 85 | 75 | 67 |
| HGT.02 Przygotowanie i wydawanie dań | 15 | 74 | 97 | 100 | 100 | 100 |

Zespół Szkół Nr 3 im. Bogdana Chełmickiego w Rypinie – KKZ

| Symbol i nazwa kwalifikacji | Liczba zdających | Wynik średni w % | | Zdawalność w % | | |
|--|------------------|------------------|------------------|----------------|------------------|------------------|
| | | część pisemna | część praktyczna | część pisemna | część praktyczna | egzamin zawodowy |
| ROL.04 Prowadzenie produkcji rolniczej | 23 | 68 | 100 | 82 | 100 | 82 |

Zestawienie ilości wydanych skierowań do kształcenia specjalnego, młodzieżowych ośrodków wychowawczych, młodzieżowych ośrodków socjoterapii, specjalnych ośrodków szkolno-wychowawczych oraz specjalnych ośrodków wychowawczych

| lp. | rodzaj skierowania | liczba skierowań wystawionych na rok szkolny 2021/2022 |
|--------------|---|--|
| 1. | skierowania do kształcenia specjalnego | 29 |
| 2. | skierowania do młodzieżowych ośrodków wychowawczych | 2 |
| 3. | skierowania do młodzieżowych ośrodków socjoterapii | 0 |
| 4. | skierowania do specjalnych ośrodków szkolno-wychowawczych | 1 |
| 5. | skierowania do specjalnych ośrodków wychowawczych | 0 |
| RAZEM | | 32 |

Zestawienie ilości podpisanych uzgodnień o potrzebie indywidualnego nauczania oraz wczesnego wspomagania rozwoju dziecka

| lp. | rodzaj uzgodnienia | liczba uzgodnień na rok szkolny 2021/2022 |
|--------------|---|---|
| 1. | uzgodnienie o potrzebie nauczania indywidualnego | 43 |
| 2. | uzgodnienie o potrzebie wczesnego wspomagania rozwoju dziecka | 30 |
| RAZEM | | 73 |

Pracownicy szkół i placówek prowadzonych przez Powiat Rypiński

stan liczebny kadry pedagogicznej w roku szkolnym 2021/2022

Zespół Szkół nr 1 im. ks. Czesława Lissowskiego w Rypinie

| | stażysta | kontraktowy | mianowany | dyplomowany | RAZEM |
|---------------------|----------|-------------|-----------|-------------|-----------|
| PEŁNOZATRUDNIENI | 1 | 0 | 3 | 32 | 36 |
| NIEPEŁNOZATRUDNIENI | 0 | 3 | 1 | 5 | 9 |
| ŁĄCZNIE | 1 | 3 | 4 | 37 | 45 |

Zespół Szkół nr 2 im. Unii Europejskiej w Rypinie

| | stażysta | kontraktowy | mianowany | dyplomowany | RAZEM |
|---------------------|----------|-------------|-----------|-------------|-----------|
| PEŁNOZATRUDNIENI | 1 | 13 | 13 | 43 | 70 |
| NIEPEŁNOZATRUDNIENI | 0 | 3 | 2 | 4 | 9 |
| ŁĄCZNIE | 1 | 16 | 15 | 47 | 79 |

Zespół Szkół nr 3 im. Bogdana Chelmskiego w Rypinie

| | stażysta | kontraktowy | mianowany | dyplomowany | RAZEM |
|---------------------|----------|-------------|-----------|-------------|-----------|
| PEŁNOZATRUDNIENI | 2 | 3 | 5 | 31 | 40 |
| NIEPEŁNOZATRUDNIENI | 3 | 5 | 2 | 4 | 14 |
| ŁĄCZNIE | 5 | 8 | 6 | 35 | 54 |

Zespół Szkół nr 5 im. ks. Jana Twardowskiego w Rypinie

| | stażysta | kontraktowy | mianowany | dyplomowany | RAZEM |
|---------------------|----------|-------------|-----------|-------------|-----------|
| PEŁNOZATRUDNIENI | 0 | 13 | 11 | 24 | 48 |
| NIEPEŁNOZATRUDNIENI | 0 | 4 | 1 | 5 | 10 |
| ŁĄCZNIE | 0 | 17 | 12 | 29 | 58 |

Poradnia Psychologiczno-Pedagogiczna w Rypinie

| | stażysta | kontraktowy | mianowany | dyplomowany | RAZEM |
|---------------------|----------|-------------|-----------|-------------|-----------|
| PEŁNOZATRUDNIENI | 0 | 2 | 1 | 6 | 9 |
| NIEPEŁNOZATRUDNIENI | 1 | 0 | 0 | 1 | 2 |
| ŁĄCZNIE | 1 | 2 | 1 | 7 | 11 |

Zatrudnienie nauczycieli z podziałem na stopnie awansu zawodowego

| lp. | szkoła/placówka | | stazysta | kontraktowy | mianowany | dyplomowany | razem |
|---------------|---|--|----------|-------------|-----------|-------------|------------|
| 1. | Zespół Szkół nr 1 im. ks. Czesława Lissowskiego w Rypinie | nauczyciele/wychowawcy pełnozatrudnieni | 1 | 0 | 3 | 32 | 36 |
| | | nauczyciele/wychowawcy niepełnozatrudnieni | 0 | 3 | 1 | 5 | 9 |
| | | RAZEM | 1 | 3 | 4 | 37 | 45 |
| 2. | Zespół Szkół nr 2 im. Unii Europejskiej w Rypinie | nauczyciele/wychowawcy pełnozatrudnieni | 1 | 13 | 13 | 43 | 70 |
| | | nauczyciele/wychowawcy niepełnozatrudnieni | 0 | 3 | 2 | 4 | 9 |
| | | RAZEM | 1 | 16 | 15 | 47 | 79 |
| 3. | Zespół Szkół nr 3 im. Bogdana Chełmickiego w Rypinie | nauczyciele/wychowawcy pełnozatrudnieni | 2 | 3 | 4 | 31 | 40 |
| | | nauczyciele/wychowawcy niepełnozatrudnieni | 3 | 5 | 2 | 4 | 14 |
| | | RAZEM | 5 | 8 | 6 | 35 | 54 |
| 04. | Zespół Szkół nr 5 im. ks. Jana Twardowskiego | nauczyciele/wychowawcy pełnozatrudnieni | 0 | 13 | 11 | 24 | 48 |
| | | nauczyciele/wychowawcy niepełnozatrudnieni | 0 | 4 | 1 | 5 | 10 |
| | | RAZEM | 0 | 17 | 12 | 29 | 58 |
| 5. | Poradnia Psychologiczno-Pedagogiczna w Rypinie | nauczyciele/wychowawcy pełnozatrudnieni | 0 | 2 | 1 | 6 | 9 |
| | | nauczyciele/wychowawcy niepełnozatrudnieni | 1 | 0 | 0 | 1 | 2 |
| | | RAZEM | 1 | 2 | 1 | 7 | 11 |
| OGÓŁEM | | | 8 | 46 | 38 | 155 | 247 |

Informacja z realizacji zadań oświatowych w roku szkolnym 2021/2022 w zakresie wykonanych remontów i wyposażenia szkół i placówek oświatowych prowadzonych przez Powiat Rypiński

| Zespół Szkół nr 1 im. ks. Czesława Lissowskiego w Rypinie | | | |
|---|---|----------------------|--|
| 1. Remonty obiektów szkolnych oraz zadania inwestycyjne w tym zakresie | | | |
| Lp. | Opis zadania | Kwota | Ocena celowości zadania (m. in. wpływ na warunki BHP) |
| 1. | Przebudowa kotłowni z olejowej na gazową | 155 243,50 zł | Oszczędności w opłatach za ogrzewanie szkoły. |
| 2. | Wymiana i naprawa pokrycia dachowego oraz elewacji po nawałnicach . | 157 505, 27 zł | Konieczność naprawy dachu. |
| razem | | 312 748,77 zł | |
| 2. Wyposażenie (pomoce dydaktyczne i inne) | | | |
| Lp. | Opis zadania | Kwota | Ocena celowości zadania |
| 1. | 3 monitory dotykowe | 18 300 zł | Pomoce dydaktyczne |
| 2. | 3 laptopy | 9 699 zł | |
| razem | | 27 999 zł | |
| OGÓŁEM | | 340 747,77 zł | |
| Zespół Szkół nr 2 im. Unii Europejskiej w Rypinie | | | |
| 1. Remonty obiektów szkolnych oraz zadania inwestycyjne w tym zakresie | | | |
| Lp. | Opis zadania | Kwota | Ocena celowości zadania (m. in. wpływ na warunki BHP) |
| 1. | Remont sali gimnastycznej | 34 877,88 | Wyremontowano parkiet wraz z malowaniem, remont ścian wraz z malowaniem, wymiana, modernizacja oświetlenia Sali gimnastycznej, modernizacja wraz malowaniem drabinek gimnastycznych w sali gimnastycznej, wymiana oświetlenia (zalecenie nadzoru budowlanego) |
| 2. | Remont dachu na RCS | 3 000,00 | |
| razem | | 37 877,88 | |
| 1. Wyposażenie (pomoce dydaktyczne i inne) | | | |
| Lp. | Opis zadania | Kwota | Ocena celowości zadania |
| 1. | Laptopy (18 sztuk) | 36 752,40 | Pomoce dydaktyczne w ramach „Aktywnej Tablicy” |
| razem | | 36 752 ,40 | |
| OGÓŁEM | | 74 630,28 | |

| Zespół Szkół nr 3 im. Bogdana Chęłmickiego w Rypinie | | | |
|---|---|-------------------|--|
| 1. Remonty obiektów szkolnych oraz zadania inwestycyjne w tym zakresie | | | |
| Lp. | Opis zadania | Kwota | Ocena celowości zadania (m. in. wpływ na warunki BHP) |
| 1. | Budowa hali warsztatowej na potrzeby szkoły oraz adaptacja istniejącego budynku na część socjalną | 890 000,00 | Hala spełnia warunki odbywania zajęć praktycznych i dydaktycznych zgodnie z przepisami bhp. |
| 2. | Wymiana rozdzielnicy NN w gospodarstwie przyszkolnym | 6999,20 | Wymiana urządzeń w miejsce wyeksploatowanych zwiększyła znacznie bezpieczeństwo pożarowe i wypadkowe. |
| 3. | Wykonanie zasilania energetycznego w gospodarstwie przyszkolnym | 12681,40 | Wykonanie zasilania podziemnego w miejsce napowietrznego wydatnie zwiększyło bezpieczeństwo w obiektach. |
| 4. | Nadzór inwestorsko-sanitarny | 4681,00 | Kontrola prawidłowości wykonania instalacji elektrycznych i sanitarnych zapewniła zgodność z przepisami bhp. |
| 5. | Remont pomieszczeń administracji szkolnej | 1200,00 | Odnowienie pomieszczeń administracji zapewniło należyty stan sanitarny. |
| 6. | Remont drzwi wejściowych do budynku głównego szkoły | 800,00 | Naprawa ościeżnicy oraz pości drzwicowych zapewniło właściwy stan techniczny. |
| Razem | | 916 361,16 | |
| 2. Wyposażenie (pomoce dydaktyczne i inne) | | | |
| Lp. | Opis zadania | Kwota | Ocena celowości zadania |
| 2. | Laptopy i projektory | 17 508,56 | Nowoczesny sprzęt i wyposażenie w ramach „Aktywnej Tablicy” |
| razem | | 17 508,56 | |
| OGÓŁEM | | 17 508,56 | |
| Zespół Szkół nr 5 im. ks. Jana Twardowskiego w Rypinie | | | |
| 1. Wyposażenie (pomoce dydaktyczne i inne) | | | |
| Lp. | Opis zadania | Kwota | Ocena celowości zadania |
| 1. | Drukarka 3D Flashforge Adventure EDU Lite | 2 150,00 | Zakup dokonano w ramach programu „Laboratorium przyszłości” poz. 1-18. |
| 2. | Zestaw elementów do drukarki 3D Flashforge Adventurer 3 z filamentami | 2 845,50 | |
| 3. | Filament do drukarki | 1 200,00 | |
| 4. | BeCreo - zestaw z mikrokontrolerem | 2 780,00 | |
| 5. | Stacja lutownicza HOT AIR z grotem 2w1 | 1 599,80 | |
| 6. | Mikroport Saramonic Blink 500 B1 | 699,90 | |
| 7. | Gimbal do aparatu fotograficznego i kamery | 2 199,90 | |
| 8. | Aparat fotograficzny z funkcją kamery - LPLP | 2 299,00 | |
| 9. | Statyw do aparatu i kamery | 89,90 | |

| 10. | Mikrofon kierunkowy SaramonicVmic-Mini | 519,80 | |
|---|--|------------------|---|
| 11. | Zestaw oświetleniowy | 229,90 | |
| 12. | Green Screen | 800,00 | |
| 13. | Kolumna mobilna Ibiza PORT8VHF-BT | 1 100,00 | |
| 14. | Laptop Acer | 3 326,00 | |
| 15. | Stolik uczniowski 4 osobowy | 2 200,00 | |
| 16. | Biurko nauczycielskie | 1 400,00 | |
| 17. | Szafka niska zamykana na zamek 90x40x80 | 690,00 | |
| 18. | Dobre krzesło obrotowe | 3 550,00 | |
| 19. | Interaktywne monitory dotykowe (3 sztuki) | 17 250,00 | Pomoce dydaktyczne w ramach „ Aktywnej Tablicy” |
| 20. | Pomoce dydaktyczne do terapii psychoneurologicznej | 41 951,36 | Pomoce dydaktyczne w ramach „ Aktywnej Tablicy” |
| razem | | 88 881,06 | |
| Poradnia Psychologiczno-Pedagogiczna w Rypinie | | | |
| 1. Wyposażenie (pomoce dydaktyczne i inne) | | | |
| Lp. | Opis zadania | Kwota | Ocena celowości zadania (m. in. wpływ na warunki BHP) |
| 1. | Notebook HP17"-CN009NW | 2 500,00 | Pomoce dydaktyczne |
| 2. | Dell Latitude 7480 (laptop) | 2 499,99 | |
| 3. | Wibrator logopedyczny | 248,99 | |
| razem | | 5 248,98 | |

Demografia

Liczba uczniów w szkołach podstawowych w Powiecie Rypińskim w roku szkolnym 2022/2023

| ABSOLWENCI | | | | | | | | | |
|----------------|------------|------------|------------|------------|------------|------------|------------|------------|----------------|
| Gmina | I | II | III | IV | V | VI | VII | VIII | Liczba uczniów |
| Miasto Rypin | 156 | 167 | 175 | 188 | 174 | 189 | 95 | 257 | 1401 |
| Gmina Rogowo | 46 | 44 | 50 | 51 | 37 | 40 | 29 | 56 | 353 |
| Gmina Wąpielsk | 27 | 34 | 40 | 45 | 39 | 22 | 27 | 43 | 277 |
| Gmina Brzuze | 50 | 35 | 40 | 48 | 56 | 42 | 32 | 52 | 355 |
| Gmina Skrwilno | 42 | 53 | 60 | 51 | 68 | 57 | 34 | 71 | 436 |
| Gmina Rypin | 77 | 78 | 67 | 83 | 65 | 62 | 53 | 91 | 576 |
| OGÓŁEM | 398 | 411 | 432 | 466 | 439 | 412 | 270 | 570 | 3398 |

2) Zdrowie

Samodzielny Publiczny Zakład Opieki Zdrowotnej w Rypinie jako podmiot leczniczy wykonuje działalność leczniczą zabezpieczając dostęp do usług medycznych dla mieszkańców z terenu powiatu rypińskiego w skład, którego wchodzi gminy: Rypin, Rogowo, Brzuze, Skrwilno, Wąpielsk oraz Miasto Rypin, a także teren gmin ościennych: gmina Świdziebnia i gmina Osiek w powiecie brodnickim. Celem SP ZOZ jest udzielanie świadczeń zdrowotnych służących zachowaniu, ratowaniu, przywracaniu i poprawie zdrowia oraz innych działań medycznych wynikających z procesu leczenia lub przepisów odrębnych regulujących zasady ich wykonywania. SP ZOZ w Rypinie udziela świadczeń w zakresie podstawowej opieki zdrowotnej, podstawowego zabezpieczenia szpitalnego, leczenia szpitalnego w zakresie ortopedii – zabiegi endoprotezoplastyki i chirurgii jednego dnia – operacje zaćmy, ginekologii i urologii 1 dnia, ambulatoryjnej specjalistycznej opieki medycznej, ratownictwa medycznego, opieki długoterminowej, opieki paliatywno-hospicyjnej, stomatologii, psychiatrii i rehabilitacji. Unormowanie prawne w zakresie prowadzenia i funkcjonowania szpitala reguluje Ustawa z dnia 15 kwietnia 2011 r. o działalności leczniczej. Organem założycielskim SP ZOZ w Rypinie jest Rada Powiatu w Rypinie.

Szpital w Rypinie posiada samodzielność działania, źródło utrzymania czerpie głównie ze środków przekazywanych przez Narodowy Fundusz Zdrowia w zamian za świadczenia zdrowotne udzielone osobom ubezpieczonym w Funduszu. SP ZOZ w Rypinie posiada umowy z Kujawsko-Pomorskim Oddziałem Wojewódzkim Narodowego Funduszu Zdrowia.

Szpital posiada dość dobrą bazę lokalową i sprzętową. Większość oddziałów i poradni usytuowana jest w jednej lokalizacji, posiada 1 ośrodek zdrowia poza lokalizacją podstawową (Sadłowo) oraz zespół ratownictwa medycznego, który stacjonuje w Skrwilnie. Budynki, których właścicielem jest SP ZOZ w Rypinie są po generalnych remontach, dostosowane do wymagań NFZ i Sanepidu z podjazdami dla osób niepełnosprawnych. Samodzielny Publiczny Zakład Opieki Zdrowotnej w Rypinie jest w trakcie realizacji projektu pn: Rozbudowa Oddziału Rehabilitacji Ogólnoustrojowej oraz modernizacja Oddziału Chirurgii Urazowo-Ortopedycznej w SPZOZ Rypin. Zgodnie z umową o dofinansowanie nr UM_WR.431.011.2022 oraz aneksem, wartość zadania wynosiła 4 689 744,96 zł, natomiast wartość dofinansowania 4 455 257,70 zł. Po rozstrzygnięciu postępowań przetargowych i podpisaniu umów z Wykonawcami wartość zadania wzrosła do kwoty 5 697 418,77 zł, która jest kosztem kwalifikowanym. Wzrost cen rynkowych, które przełożyły się na wzrost wartości zadania spowodowany jest między innymi wojną w Ukrainie oraz aktualną sytuacją gospodarczą w Polsce związaną z wysokim poziomem inflacji. Zakończenie zadania planowane jest w II kwartale 2023 r.

Liczba łóżek w oddziałach szpitalnych stan na 31 grudnia 2022 r.

1. Oddział Chorób Wewnętrznych z Pododdziałem Kardiologicznym – 35
2. Oddział Pediatryczny – 15
3. Oddział Chirurgii Ogólnej i Urazowej – 24
4. Oddział Chirurgii Urazowo-Ortopedycznej – 20
5. Oddział Rehabilitacyjny – 20
6. Oddział Medycyny Paliatywnej – 10
7. Zakład Opiekuńczo-Leczniczy – 35
8. Ambulatorium Ogólne – 1
9. Oddział Obserwacyjno-Zakaźny – 23

Miejsca pobytu dziennego stan na 31 grudnia 2022 r.

1. Oddział/Zespół Chirurgii Jednego Dnia – 10 łóżek

Liczba hospitalizowanych pacjentów w oddziałach szpitalnych stan na 31 grudnia 2022 r.

1. Oddział Chorób Wewnętrznych z Pododdziałem Kardiologicznym – 1417
2. Oddział Pediatriczny – 538
3. Oddział Chirurgii Ogólnej i Urazowej – 1544
4. Oddział Chirurgii Urazowo-Ortopedycznej – 993
5. Oddział Rehabilitacyjny – 282
6. Oddział Medycyny Paliatywnej – 107
7. Zakład Opiekuńczo-Lecznicy – 65
8. Ambulatorium Ogólne – 0
9. Oddział Obserwacyjno-Zakaźny – 67
10. Oddział/Zespół Chirurgii Jednego Dnia
 - a) Okulistyka – 842
 - b) Ginekologia – 331
 - c) Urologia – 30

| Liczba udzielonych porad w poradniach specjalistycznych | | |
|--|---------|------|
| Poradnia Chirurgiczna | 8707 | |
| Poradnia Chirurgi Urazowo-Ortopedycznej | 5565 | |
| Poradnia Onkologiczna | 606 | |
| Poradnia Chorób Płuc i Gruźlicy | 965 | |
| Poradnia Diabetologiczna | 1713 | |
| Poradnia Położniczo-Ginekologiczna | 3702 | |
| Poradnia Kardiologiczna | 391 | |
| Poradnia Neurologiczna | 2437 | |
| Poradnia Okulistyczna | 2756 | |
| Poradnia Otolaryngologiczna | 1003 | |
| Poradnia Preluksacyjna | 191 | |
| Poradnia Reumatologiczna ¹ | 0 | |
| Poradnia Urologiczna | 968 | |
| Poradnia Dermatologiczna | 676 | |
| Poradnia Badań Profilaktycznych | 3709 | |
| Poradnia Zdrowia Psychicznego | 3159 | |
| Poradnia Terapii Uzależnień | 926 | |
| Poradnia Rehabilitacyjna | 67 | |
| Poradnia Psychologiczna | 567 | |
| Poradnia Alergologiczna ² | 339 | |
| Poradnia Stomatologiczna | Rypin | 3104 |
| | Rogowo | 1494 |
| | Sadłowo | 1242 |

| | |
|-------------------------------------|---|
| Poradnia Ortodontyczna ³ | 0 |
|-------------------------------------|---|

1. W Poradni Reumatologicznej brak lekarza reumatologa.

2. 01.07.2022 r. otwarcie Poradni Alergologicznej.

3. Poradnia Ortodontyczna zamknięta

Liczba udzielonych porad ambulatoryjnych

| | |
|-----------------------------------|-------|
| POZ 3 Maja 2 | 36607 |
| POZ Sadłowo | 7959 |
| Nocna Świąteczna Opieka Zdrowotna | 16561 |
| Izba Przyjęć | 4456 |

Liczba pacjentów/zabiegów

| | |
|------------------------|-----------|
| Fizjoterapia domowa | 99/2115 |
| Pracownia fizjoterapii | 763/35141 |

Liczba pacjentów

| | |
|------------------|-----|
| Hospicjum domowe | 105 |
|------------------|-----|

Liczba wyjazdów zespołów ratownictwa medycznego

| | |
|-----------------|------|
| Zespół Rypin | 2570 |
| Zespół Skrwilno | 765 |

Liczba zadeklarowanych pacjentów do lekarzy Podstawowej Opieki Zdrowotnej

| | |
|--------------|------|
| POZ 3 Maja 2 | 7843 |
| POZ Sadłowo | 1506 |

Liczba wykonanych badań w pracowniach

| | |
|---|-------|
| Pracownia USG | 4086 |
| Pracownia RTG | 17769 |
| Pracownia TK ¹ | 1824 |
| Echokardiograf szpitalny- ambulatoryjny | 398 |

| | |
|--|----|
| Echokardiograf w Przychodni ² | 17 |
|--|----|

1. W 2022 r. nastąpiła wymiana aparatu tomografu w związku z tym okresowa przerwa w wykonywaniu badań.
2. Niska liczba badań na echokardiografie w Poradni Kardiologicznej miała wpływ pandemia oraz brak lekarza kardiologa w Poradni Kardiologicznej od sierpnia 2021 r. do marca 2022 r.

Na rynku kadr medycznych brakuje lekarzy, pielęgniarek, diagnostów laboratoryjnych, fizjoterapeutów. Także rypiński szpital boryka się z trudnościami kadrowymi w zakresie lekarzy internistów, lekarzy medycyny rodzinnej, co w dużym stopniu wpływa na organizację pracy oddziałów szpitalnych i przychodni POZ z przedłużoną opieką nocną i świąteczną. Brakuje także pielęgniarek i personelu medycznego, co utrudnia w dużym stopniu stosowanie norm zatrudnienia i zapewnienia ciągłości harmonogramów pracy.

Sytuacja finansowa szpitala

Podstawą monitorowania gospodarki finansowej publicznego zakładu opieki zdrowotnej jest plan finansowy. Samodzielny Publiczny Zakład Opieki Zdrowotnej w Rypinie realizował działalność w 2022 roku w oparciu o plan finansowy zaopiniowany pozytywnie przez Radę Społeczną SPZOZ Uchwałą Nr I/1//2022 z dnia 31.01.2022 r. oraz wprowadził kolejne zmiany planu finansowego:

- od 01.07.2022 r., pozytywnie zaopiniowana przez Radę Społeczną SPZOZ

Uchwałą Nr II/2/2022 z dnia 27.07.2022r.

- od 01.09.2022 r., pozytywnie zaopiniowana przez Radę Społeczną SPZOZ

Uchwałą Nr III/4/2022 z dnia 16.11.2022 r.

W wyniku realizacji planu finansowego w 2022 roku uzyskano przedstawione poniżej procentowe wskaźniki jego wykonania w zakresie przychodów i kosztów działalności operacyjnej.

Koszty w szczególności planu finansowego w 2022 r. – 64 226 362,15 zł

| Koszty | Plan finansowy na 2022r. (w zł) | Plan finansowy po zmianach od 01.07.2022 r. (w zł) | Plan finansowy po zmianach od 01.09.2022 r. (w zł) | Wykonanie I-XII 2022 r. | Wykonanie % |
|--|---------------------------------|--|--|-------------------------|---------------|
| Amortyzacja | 2 860 000,00 | 2 860 000,00 | 2 860 000,00 | 2 786 895,73 | 97,44 |
| Zużycie materiałów | 7 349 000,00 | 8 670 000,00 | 8 712 000,00 | 7 803 472,91 | 89,57 |
| Zużycie energii | 950 000,00 | 950 000,00 | 970 000,00 | 1 038 762,56 | 107,09 |
| Usługi obce | 19 880 000,00 | 20 430 000,00 | 20 795 000,00 | 22 541 818,49 | 108,40 |
| Wynagrodzenia | 20 505 000,00 | 20 505 000,00 | 24 255 000,00 | 24 895 334,55 | 102,64 |
| Ubezpieczenia społeczne i inne świadczenia | 4 584 955,30 | 4 584 955,30 | 4 784 955,30 | 4 882 792,81 | 102,04 |
| Podatki i opłaty | 132 000,00 | 133 000,00 | 141 000,00 | 135 705,01 | 96,24 |
| Pozostałe koszty rodzajowe | 169 000,00 | 170 000,00 | 170 000,00 | 141 580,09 | 83,28 |
| Razem koszty rodzajowe | 56 429 955,30 | 58 302 955,30 | 62 687 955,30 | 64 226 362,15 | 102,45 |
| KOSZTY RAZEM | 56 589 955,30 | 58 712 955,30 | 63 097 955,30 | 64 624 400,68 | 102,42 |

Plan finansowy w zakresie ponoszonych kosztów uwzględnia potrzeby SPZOZ w zakresie zabezpieczenia podstawowych potrzeb dla prawidłowego funkcjonowania jednostki i wykonywania zadań statutowych w zakresie świadczonych usług medycznych. Wykonanie kosztów w poszczególnych rodzajach odzwierciedla w pełni politykę działalności SPZOZ.

Wartość poniesionych kosztów statutowych w 2022 roku wynikających z tytułu wykonywanych zadań statutowych to kwota 64.226.362,15 zł, zostały one wykonane w 102,45% do zaplanowanych wszystkich kosztów na cały 2022 rok.

Przychody w szczegółowości planu finansowego w 2022 r. – 62 495 936,20 zł

| Przychody | Plan finansowy na 2022 r. (w zł) | Plan finansowy po zmianach od 01.07.2022 r. (w zł) | Plan finansowy po zmianach od 01.09.2022 r. (w zł) | Wykonanie I-XII 2022 | Wykonanie % |
|-------------------------|----------------------------------|--|--|----------------------|---------------|
| NFZ razem | 47 359 390,51 | 49 329 417,91 | 53 272 853,00 | 57 306 860,54 | 107,57 |
| Usługi medyczne | 1 485 000,00 | 1 589 000,00 | 1 738 000,00 | 1 970 101,44 | 113,35 |
| Usługi niemedyce | 871 000,00 | 871 000,00 | 894 000,00 | 971 497,59 | 108,67 |
| Pozostałe przychody | 2 001 000,00 | 2 191 000,00 | 2 214 400,00 | 2 247 476,63 | 101,49 |
| OGÓŁEM PRZYCHODY | 51 716 390,51 | 53 980 417,91 | 58 119 253,00 | 62 495 936,20 | 107,53 |

Kwotę przychodów w planie rzeczowo-finansowym Samodzielnego Publicznego Zakładu Opieki Zdrowotnej na 2022 rok zaplanowano w wysokości 58.119.253,00 zł. Przychody w 2022 roku zostały zrealizowane na poziomie 62.495.936,20zł, co stanowi 107,53% do planu wyjściowego.

Realizacja planu finansowego w zakresie działań inwestycyjnych i remontów

Realizacja planu inwestycyjnego w 2022 roku przebiegała w dalszym ciągu w odślonie panującej pandemii.

Istotne wsparcie w roku 2022 r. dla SPZOZ w Rypinie stanowił Fundusz Przeciwdziałania COVID-19. W ramach środków pozyskanych ze wskazanego Funduszu Pracownię Tomografii Komputerowej wyposażono w nowy sfinansowany w 100% 32 rządowy Tomograf Komputerowy. Kwota zakupu wyniosła 1.149.723,47zł.

Kolejną istotną inwestycją dofinansowaną z Funduszu Przeciwdziałania COVID-19 było wykonanie instalacji rurociągowej gazów medycznych. W roku 2021 przy wsparciu gmin powiatu rypińskiego posadowiono zbiornik gazów medycznych o pojemności 3.000 l. W ramach inwestycji przeprowadzonej w roku 2022 r. podłączono Zakład Opiekuńczo-Leczniczy oraz Oddział Paliatywny do infrastruktury powstałej w wyniku posadowionego zbiornika tlenu. Pacjenci Oddziałów zostali zabezpieczeni w gazy medyczne płynące bezpośrednio ze zbiornika, dzięki czemu prowadzona tlenoterapia stała się efektywniejsza. Wartość inwestycji wyniosła 130.000,00 zł, dofinansowanie ze środków Funduszu stanowiło kwotę 100.000,00zł.

W ramach wskazanego Funduszu zrealizowano również inwestycję polegającą na podniesieniu poziomu bezpieczeństwa systemów teleinformatycznych. Przeprowadzony audyt wykazał zwiększenie poziomu bezpieczeństwa systemów teleinformatycznych po zakończeniu inwestycji. Wartość dofinansowania wyniosła 100% tj. 394.887,81zł.

Rok 2022 r. to również rok inwestycji na Oddziale Chirurgii Urazowo-Ortopedycznej. W ramach projektu zrealizowano modernizację byłego Oddziału Położniczo-Ginekologicznego i dostosowano go do wymogów Oddziału Chirurgii Urazowo-Ortopedycznej wraz z własnym blokiem operacyjnym, co jest szczególnym osiągnięciem. Wartość dofinansowania z projektu wskazanego przedsięwzięcia-437.884,36 zł. Obecnie trwają prace remontowe, polegające na dostosowaniu przestrzeni po byłej kotłowni na potrzeby i rozbudowę Oddziału Rehabilitacji Ogólnoustrojowej. Zakończenie inwestycji

nastąpi w roku 2023, zakup sprzętu medycznego oraz wyposażenia Oddziałów nastąpi również w całości w roku 2023.

W ramach projektu „Budowa kujawsko-pomorskiego systemu udostępniania elektronicznej dokumentacji medycznej” SPZOZ pozyskał kwotę 898.074,04zł na dostosowania istniejącego oprogramowania do wymogów ustawowych w zakresie dokumentacji medycznej.

Wszystkie działania i zamierzenia SPZOZ Rypin mają niezmiennie jeden cel - rozwój rypińskiej lecznicy aby pacjenci miasta, powiatu a także trafiający do naszego szpitala z różnych miejsc, czuli się zaopiekowani otrzymując świadczenia medyczne na wysokim poziomie.

3) Środowisko

Najbardziej palącym problemem dla Powiatu Rypińskiego w zakresie środowiska w 2021 r. okazało się porzucone wysypisko odpadów niebezpiecznych w miejscowości Głowińsk, Gmina Rypin. Na podstawie art. 26a ustawy z dnia 14 grudnia 2012 r. o odpadach (Dz. U z 2022, poz. 699) prowadzone jest postępowanie administracyjne zmierzające do niezwłocznego usunięcia 212 ton odpadów niebezpiecznych z działki nr 28/2 w obrębie Głowińsk, gmina Rypin. Aktualnie toczy się przed Sądem Rejonowym w Rypinie postępowanie karne przeciwko przedsiębiorcy, który nie usunął odpadów w związku z wygaśnięciem decyzji Starosty Rypińskiego zezwalającej na zbieranie odpadów. Z uwagi, że odpady zagrażają życiu i zdrowi ludzi oraz środowisku – organ, który wydał decyzję na zbieranie odpadów zobowiązany jest do ich usunięcia. Narazi to Powiat Rypiński na wielomilionowe koszty. Starosta Rypiński podejmuje próby pozyskania dofinansowania zewnętrznego dla realizacji ww. zadania.

Pozostałe bieżące działania związane z realizacją zadań w zakresie środowiska:

- Wydano 122 sztuk kart wędkarskich uprawniających do amatorskiego połowu ryb.
- Zarejestrowano 6 sztuk jednostek pływających.
- Wydano 38 decyzji na usunięcie drzew i krzewów.
- Wydano 624 zaświadczeń o objęciu działki uproszczonym planem urządzenia lasu lub inwentaryzacją stanu lasu.
- Wydano 156 sztuk świadectw legalności pozyskania na 2538 m³ drewna.
- Przyjęto 4 zgłoszenia do rejestru posiadania zwierząt objętych ochroną.
- Wydano 1 pozwolenie na wprowadzanie pyłów i gazów do powietrza.
- Przyjęto 13 zgłoszeń instalacji wytwarzającej pole elektromagnetyczne.
- Przyjęto 2 zgłoszenia instalacji, dla których nie jest wymagane pozwolenie na wprowadzanie pyłów i gazów do powietrza.
- Wydano 1 zezwolenie na zbieranie odpadów.
- Wydano 1 pozwolenie na wytwarzanie odpadów
- Przeprowadzono ocenę udatności upraw leśnych na łącznej powierzchni 5,67 ha.
- Wydano 2 zmiany pozwoleń zintegrowanych.
- Wydano jedną decyzję wygaszającą pozwolenie zintegrowane.
- Wydano 3 opinie w przedmiocie potrzeby przeprowadzenia oceny oddziaływania na środowisko.

4) Gospodarka nieruchomościami

Gospodarowanie powiatowym zasobem nieruchomości.

Gospodarowanie powiatowym zasobem nieruchomości polega w szczególności na:

- ewidencjonowaniu nieruchomości zgodnie z katastrzem nieruchomości,
- zapewnieniu wyceny tych nieruchomości,
- sporządzaniu planu wykorzystania zasobu,
- zabezpieczeniu nieruchomości przed uszkodzeniem lub zniszczeniem, wykonywaniu czynności związanych z naliczeniem należności za nieruchomości udostępniane z zasobu,
- zbywaniu lub nabywaniu nieruchomości do zasobu,
- wydzierżawianiu, wynajmowaniu i użyczeniu nieruchomości wchodzących w skład zasobu,
- podejmowaniu czynności w postępowaniu sądowym, w szczególności w sprawach dotyczących własności lub innych praw rzeczowych na nieruchomości, o zapłatę należności za korzystanie z nieruchomości, o roszczenia ze stosunku najmu, dzierżawy lub użyczenia, o stwierdzenie nabycia własności nieruchomości przez zasiedzenie oraz o wpis w księdze wieczystej.

Na dzień 31 grudnia 2022 r. Powiat Rypiński był właścicielem n/w jednostek organizacyjnych:

1. Dom Pomocy Społecznej " KOMBATANT" w Ugoszczu
2. Dom Dziecka w Rypinie
3. Zarząd Dróg Powiatowych w Rypinie
4. Zespół Szkół nr 1 w Rypinie
5. Zespół Szkół nr 2 w Rypinie
6. Zespół Szkół nr 3 w Rypinie
7. Powiatowy Urząd Pracy w Rypinie - grunt w użytkowaniu wieczystym
8. Dzienny Dom Pobytu „Senior+” w Rypinie
9. Placówka Opiekuńczo -Wychowawcza Typu Specjalistyczno-Terapeutycznego w Rypinie

Samodzielny Publiczny Zakład Opieki Zdrowotnej jest właścicielem budynków, a grunty stanowiące własność powiatu rypińskiego ma przekazane w użytkowanie wieczyste.

Poza tym Powiat Rypiński jest właścicielem następujących nieruchomości:

- drogi powiatowe na terenie Gmin Wąpielsk, Rypin, Skrwilno, Rogowo i Brzuze,
- grunty rolne w miejscowości Nadróż, Gmina Rogowo,
- nieruchomości zabudowane w mieście Rypinie i w miejscowości Nadróż, Gmina Rogowo,
- nieruchomości gruntowe w mieście Rypinie, w miejscowości Rogowo, Czumsk Duży, Skrwilno, Okalewo i Sadłowo – oddane w użytkowanie wieczyste.

Powiat Rypiński jest współwłaścicielem z Gminą Miasta Rypin w udziale po ½ części Rypińskiego Centrum Sportu i nieruchomości niezabudowanej przy ul. Warszawskiej, a także nieruchomości zabudowanej przy ul. Rzeźniczej w udziale wynoszącym 1831/3816.

Spis nieruchomości Powiatu Rypińskiego

stan na dzień 31.12.2022 r.

| Lp. | Właściciel (Jednostka Organizacyjna) | Nr działki | Powierzchnia (w ha) | Wartość gruntu (w zł) | Wartość księgowa budynków (brutto) (w zł) | Umorzenie | Wartość netto (bilansowa) |
|-----|--|---|---------------------|-----------------------|---|-----------|---------------------------|
| 1. | Powiat Rypiński ul. Mławska -pod bud. na PPP | 1302/2 udział 29122/ 34470 części | 0,0442 | 631,68 | G.I-36.812,22 | 35.696,17 | 1.116,05 |
| | | 1302/10 | 0,5235 | 21.925,84 | G.I-14.420.006,61 | 0,00 | 14.420.006,61 |
| | -pod bud. dla ZS Nr 5 | | | | | | |

Raport o stanie Powiatu Rypińskiego za 2022 rok

| | | | | | | | |
|----|---|--|--|--|---|----------------------------|----------------------------|
| | | R a z e m: | 0,5677 | 22.557,52 | 14.456.818,83 | 35.696,17 | 14.421.122,66 |
| 2. | Powiat Rypiński -Rypin ul. Warszawska | 520/12 520/14 | 0,0848 0,2179 | 59.360,00 130.740,00 | G.I-1.989.313,98 G.II-137.048,50 | 827.949,79 3.127,29 | 1.161.364,19 133.921,21 |
| | Nadróż | 263/2 39/6 31/2 31/3 31/4 31/5 31/6 31/7 31/8 31/11 275 65/4 173/3 | 2,0700 8,6600 0,3000 0,3000 0,3000 0,3000 0,3000 0,3000 0,3000 0,1327 8,8400 8,4278 0,0250 | 15.000,00 63.500,00 1.975,17 1.975,17 1.975,17 1.975,17 1.975,17 1.975,17 1.975,17 873,81 70.000,00 75.850,20 225,00 | | | |
| | Grunty pod drogi* | | 263,2051 | 8.608.270,23 | | | |
| | | R a z e m: | 293,7633 | 9.037.645,43 | 2.126.362,48 | 831.077,08 | 1.295.285,40 |
| 3. | Powiat Rypiński – grunty po ZS Nr 4 w Nadrożu | 39/5 263/1 | 3,3300 8,4500 | 10.000,00 26.500,00 | | | |
| | | R a z e m: | 11,7800 | 36.500,00 | 0,00 | 0,00 | 0,00 |
| 4. | Powiat Rypiński-garaż (budynek PUP) | 901/2 | 0,0024 | 1.000,00 | G.I-2.000,00 | 1.208,33 | 791,67 |
| | | R a z e m: | 0,0024 | 1.000,00 | 2.000,00 | 1.208,33 | 791,67 |
| 5. | Powiat Rypiński Powiatowe Centrum Pomocy Rodzinie | 520/5 udział 15468/ 37930 | 0,0117 (pow.całkow. 0,0286 ha) | 2.562,15 | G.I-211.732,00 | 15.707,79 | 196.024,21 |
| | | R a z e m: | 0,0117 | 2.562,15 | 211.732,00 | 15.707,79 | 196.024,21 |
| 6. | Powiat Rypiński i Gmina Miasta Rypin – nieruchomość zabudowana przy ul. Rzeźniczej 8 (udział Powiatu 1831/3816 części udział Gminy Miasta Rypin 1985/3816 części) | 149 | 0,2608 (całkowita pow. 0,5433) | 14.640,00 (wart całkowita 30.500,00) | G.I-184.400,00 (wart. całkowita 448.000,00) | 50.710,00 | 133.690,00 |
| | | R a z e m: | 0,2608 | 14.640,00 | 184.400,00 | 50.710,00 | 133.690,00 |
| 7. | Powiat Rypiński i Gmina Miasta Rypin - Rypińskie Centrum Sportu przy ul. Dworcowej 11A (udziały po ½ części) | 817/3 822/13 1509/3 1509/5 1509/6 | 0,3351 0,3029 0,0008 0,0562 0,0153 | 81.730,81 73.877,24 267,08 20.030,64 5.448,33 | G.I-12.354.537,02 G.II-395.991,14 | 3.382.406,00 196.015,57 | 8.972.131,02 199.975,57 |
| | | R a z e m: | 0,7103 | 181.354,10 | 12.750.528,16 | 3.578.421,57 | 9.172.106,59 |
| 8. | Powiat Rypiński i Gmina Miasta Rypin - nieruchomość niezabudowana pod budowę parkingu przy ul. Warszawskiej (udziały po ½ części) | 923/8 | 0,0445 (całkowita pow. 0,0890) | 246.000,00 | | | |
| | | R a z e m: | 0,0445 | 246.000,00 | 0,00 | 0,00 | 0,00 |
| | | Ogółem: | 307,1407 | 9.542.259,20 | 29.731.841,47 | 4.512.820,94 | 25.219.020,53 |

Ponadto Powiat Rypiński jest właścicielem gruntów pod drogami powiatowymi:

ZESTAWIENIE GRUNTÓW POD DROGAMI POWIATOWYMI

| ZESTAWIENIE GRUNTÓW POD DROGAMI POWIATOWYMI | | | |
|--|---|-----------------------------------|--------------------------|
| Lp. | NAZWA I NR DROGI | Powierzchnia łącznie (w ha) | Wartość gruntu (w zł) |
| 1. | 1837 C – ZDROJE – GÓRZNO - STARORYPIN | 10,34 | 206 800,00 |
| | 1840 C – ŚWIEDZIEBNA – ZASADY – SADŁOWO | 9,38 | 187 600,00 |
| | 1841 C – MICHAŁKI – SADŁOWO | 2,02 | 40 400,00 |
| | 1842 C – JANOWO – ZOFIEWO – OKALEWO | 7,7904 | 116 856,00 |
| | 2118 C – SZAFARNIA – WĄPIELSK – DŁUGIE – RYPIN | 24,5480 | 495 035,00 |
| | 2120 C – RADOMIN – SZCZUTOWO – GULBINY - CETKI | 9,7458 | 175 710,20 |
| | 2130 C – DULSK – RUŻE – OBORY – STARY KOBRZYNIC | 10,4135 | 416 540,00 |
| | 2201 C – DŁUGIE – STRZYGI | 2,9752 | 52 066,00 |
| | 2202 C – RADZIKI DUŻE – OSIEK - DZIERŻNO | 5,1411 | 89 969,25 |
| | 2203 C – WĄPIELSK – WRZESZEWO | 4,4800 | 78 400,00 |
| | 2204 C – RADZIKI DUŻE – WĄPIELSK – TRĄBIN | 14,9267 | 527 108,00 |
| | 2205 C – DŁUGIE – RAKOWO – CETKI | 7,4125 | 602 646,28 |
| | 2206 C – RAKOWO – CZYŻEWO – RUSINOWO | 3,3400 | 66 800,00 |
| | 2207 C – TRĄBIN – DOBRE – BRZUZE | 7,9651 | 318 604,00 |
| | 2209 C – BORZYMIN – GŁOWIŃSK | 2,8042 | 56 084,00 |
| | 2210 C – CETKI – BALIN | 5,6691 | 117 792,00 |
| | 2211 C – BRZUZE – NADRÓŻ | 10,3727 | 713 908,00 |
| | 2212 C – BRZUZE – HUTA CHOJNO | 12,3539 | 482 571,00 |
| | 2213 C – UGOSZCZ – OBORY | 5,3707 | 214 828,00 |
| | 2214 C – RYPIN – PRĘCZKI | 7,2003 | 201 041,00 |
| | 2215 C – DYLEWO – ROGOWO | 11,9796 | 196 290,00 |
| | 2216 C – NADRÓŻ – PRĘCZKI | 8,2339 | 247 017,00 |
| | 2217 C – GODZISZEWY – DYLEWO | 4,1228 | 164 912,00 |
| | 2218 C – WYGODA – SOSNOWO | 6,0558 | 102 187,00 |
| | 2220 C – OKALEWO – SKRWILNO | 10,8400 | 162 600,00 |

Raport o stanie Powiatu Rypińskiego za 2022 rok

| | | |
|---|---------|------------|
| 2221 C – PUSZCZA MIEJSKA – SKRWILNO | 14,0107 | 431 021,00 |
| 2222 C – SKRWILNO – LUTOCIN | 4,7800 | 71 700,00 |
| 2223 C – ZAMBRZYCA – CZARNIA MAŁA | 5,4402 | 81 603,00 |
| 2224 C – CZUMSKA DUŻY – URSZULEWO | 4,8600 | 72 900,00 |
| 2225 C – STARY KOBRZYNIC – CZUMSK DUŻY | 17,2308 | 516 924,00 |
| 2226 C – ROGOWO – WYMYŚLIN | 6,0513 | 90 769,50 |
| 2228 C – RYPIN (ul. Dworcowa) | 1,0977 | 439 080,00 |
| 2230 C – RYPIN (ul. Nowy Rynek) | 0,6089 | 243 560,00 |
| 2231 C – RYPIN (ul. Sportowa) | 0,6518 | 260 720,00 |
| 2216 C – WROCKI – PUSTA DĄBRÓWKA – RADZIKI DUŻE | 0,0376 | 658,00 |
| 2208 C – STARORYPIN RZADOWY - RYPIN | 2,9548 | 365 570,00 |

Dochody z tytułu wykonywania praw własności

W 2022 r. Powiat Rypiński z tytułu wykonywania praw własności osiągnął następujące dochody:

- z tytułu trwałego zarządu, użytkowania wieczystego - **10.917,44 zł**
- z tytułu dzierżawy gruntów rolnych w Nadrożu - **40.494,31 zł**
- z tytułu wynajmu lokali mieszkalnych, garaży oraz innych pomieszczeń realizowanych przez jednostki organizacyjne i Starostwo - **196.960,93 zł**
- z tytułu sprzedaży składników majątkowych - **256.751,80 zł**
- z tytułu przekształcenia prawa użytkowania wieczystego gruntów w prawo własności – **554,48 zł**
- wpłaty z innych lokalnych opłat pobieranych przez jednostki samorządu terytorialnego na podstawie odrębnych ustaw – **555.594,38 zł**

Razem - 1.061.273,34 zł

Spis nieruchomości Powiatu Rypińskiego oddanych w użytkowanie wieczyste - stan na dzień 31.12.2022 r.

| Lp. | Nazwa użytkownika wieczystego | Miejscowość | Nr działki | Powierzchnia (w ha) | Wartość gruntu (w zł) |
|--------|-------------------------------|-------------|--------------------------|---------------------|-----------------------|
| 1. | SP ZOZ w Rypinie | Rypin | 765/10 | 1,6255 | 812.750 |
| | | | 827/13 | 0,0071 | 3.200 |
| | | | 827/14 | 0,1439 | 65.300 |
| | | | 765/7 | 0,0999 | 68.500 |
| | | | 824/5 | 0,0639 | 68.500 |
| | | | 765/9 | 0,0252 | 7.200 |
| | | | 766/1 | 0,0129 | 7.200 |
| | | | 1019/6 udział 2/3 części | 0,0305 | 2.200 |
| | | Sadłowo | 94/23 | 0,2115 | 12.690 |
| Razem: | | | | 2,2204 | 1.047.540 |
| 2. | G. i A. Ratkowscy | Skrwilno | 40/4 | 0,1007 | 20.540 |

| | | | | | |
|----|------------------------------------|-------------|-----------------------------|---------------|------------------|
| 3. | Gmina Miasta Rypina | Rypin | 1019/7 | 0,0200 | 8.820 |
| 4. | Gmina Rogowo | Rogowo | 299/1 | 0,0197 | 2.762 |
| 5. | J. i E. Tyburscy | Rypin | 1019/4 | 0,1141 | 50.060 |
| | | | 1019/5 | 0,1031 | 44.980 |
| | | | 1019/8 | 0,0964 | 41.420 |
| | | | 1019/6 udział 1/3 części | - | 5.067 |
| | | | Razem: | | 0,3136 |
| 6. | S. Fosiński | Czumsk Duży | 227/1 | 0,1800 | 7.200 |
| 7. | G. Ratkowski, A. i G. Ratkowscy | Okalewo | 1102/2 | 0,6372 | 52.000 |
| 8. | G. Ratkowski | Skrwilno | 40/5 | 0,2010 | 24.500 |
| 9. | A. i H. Kałużyńscy | Rogowo | 299/2 | 0,1167 | 14.200 |
| | | | Ogółem: | 3,8093 | 1.319.089 |

5) Geodezja, Kartografia i Kataster

Zgodnie z ustawą Prawo geodezyjne i kartograficzne starosta wykonuje zadania organów administracji geodezyjnej i kartograficznej jako zadania zleczone z zakresu administracji rządowej. Do głównych zadań w tym zakresie należy gromadzenie i prowadzenie powiatowego zasobu geodezyjnego i kartograficznego w tym prowadzenie dla obszaru powiatu ewidencji gruntów i budynków, geodezyjnej ewidencji sieci uzbrojenia terenu, gleboznawczej klasyfikacji gruntów. Tworzy, prowadzi i udostępnia bazy danych obiektów topograficznych, prowadzi sprzedaż map, wypisów i wyrysów z ewidencji gruntów i budynków, koordynuje sytuowanie projektowanych sieci uzbrojenia terenu, zakłada i modernizuje osnowę szczegółową, zajmuje się ochroną znaków geodezyjnych.

Wybrane zadania realizowane w obszarze geodezji, kartografii i katastru w roku 2022:

- ilość wniosków o udostępnienie materiałów zasobu – 1431,
- obsługa zgłoszonych prac geodezyjno-kartograficznych – 1864,
- ilość wprowadzonych zmian do bazy danych ewidencji gruntów i budynków – 3147,
- ilość wydanych wypisów i wyrysów z bazy danych ewidencji gruntów i budynków – 1865,
- ilość dokonanych uzgodnień projektowanych sieci uzbrojenia terenu – 297.

Dochód z udostępnienia powiatowego zasobu geodezyjnego i kartograficznego stanowi dochód powiatu i wyniósł 536 757,50 zł

Powiat uruchomił portal geodezyjny który pozwala udostępniać zainteresowanym w trybie publicznym i chronionym dane zasobu geodezyjnego i kartograficznego oraz obsługę wykonawców prac geodezyjnych i rzeczoznawców majątkowych drogą internetową. Geoportal dostępny jest pod adresem: <http://rypin.geoportal2.pl>.

6) Budownictwo

| | |
|--|---------------|
| Decyzje wydane w 2022r. | - 472 |
| w tym: | |
| - pozwolenie na budowę | - 340 |
| - decyzja ZRID | - 12 |
| - zmiana decyzji o pozwoleniu na budowę | - 24 |
| - przeniesienie decyzji o pozwoleniu na budowę | - 35 |
| - wygaśnięcie decyzji o pozwoleniu na budowę | - 2 |
| - umorzenie postępowania | - 13 |
| - sprzeciw w sprawie zgłoszenia zamiaru budowy | - 41 |
| - inne decyzje | - 5 |
| | |
| Postanowienia wydane w 2022r. | - 267 |
| | |
| Zgłoszenia przyjęte w 2022r. | - 1085 |
| w tym: | |
| - zgłoszenia budowy lub robót budowlanych | - 1000 |
| - zgłoszenia zmiany sposobu użytkowania | - 21 |
| - zgłoszenia z projektem | - 64 |
| | |
| Wydane zaświadczenia w 2022r. | -334 |
| w tym: | |
| - o braku sprzeciwu | - 267 |
| - o samodzielności lokali | - 67 |
| | |
| Wnioski o pozwolenie na budowę przyjęte w 2022r. | - 364 |
| | |
| Dzienniki budowy wydane w 2022r. | - 329 |
| | |
| Inne zadania: | |
| Postępowanie o udzielenie zamówienia publicznego o wartości poniżej 130.000 zł netto | - 10 |

7) Komunikacja i transport

Działania podjęte w zakresie komunikacji i transportu na terenie Powiatu Rypińskiego:

- - zarejestrowane pojazdy - 4870
- - wydane prawa jazdy - 2321
- - wydane zezwolenia na krajowy transport osób - -----
- - wydane zezwolenia na wykonywanie zawodu przewoźnika drogowego - 5
- - wydane licencje na wykonywanie transportu drogowego w zakresie pośrednictwa rzeczy – 1
- - wydane licencje na wykonywanie transportu drogowego w zakresie przewozu osób samochodem
- osobowym -2

8) Utrzymanie dróg powiatowych

Zarząd administruje siecią dróg powiatowych na obszarze 6 gmin o łącznej długości 211,8 km - w tym drogi o nawierzchni twardej (asfaltowej) 203,2 km /drogi miejskie 6,0 km i drogi zamiejskie 197,2 km/ oraz drogi o nawierzchni gruntowej 8,6 km :

- droga Zambrzyca – Czarnia - Puszcza 0,777 km
- droga Kotowy – Skudzawy 4,792 km
- droga Kupno – Radziki 2,377 km
- droga Szczutowo – Ruszkowo 0,718 km

W ciągach dróg powiatowych znajdują się 3 obiekty mostowe w miejscowościach Skrwilno, Rypin, Dylewo (Gniazdek) o łącznej długości 24,64 mb oraz 143 przepusty o łącznej długości 1402 mb, o różnym przekroju poprzecznym i różnym stanie technicznym (od b. złego do dobrego).

| Nawierzchnia | | Jedn. | Twarda (asfaltowa) | Gruntowa |
|--------------|--|-------|--------------------|----------|
| 1 | Rodzaje nawierzchni na drogach powiatowych | km | 203,2 | 8,6 |
| 2 | Udział rodzajów nawierzchni na drogach powiatowych | % | 96 | 4 |

Ocena stanu technicznego nawierzchni dróg powiatowych

Pełne badania oceny stanu nawierzchni tzw. **SOSN- System Oceny Stanu Nawierzchni** są bardzo kosztowne, przedstawiona ocena stanu technicznego nawierzchni dróg powiatowych w poszczególnych gminach została wykonana na podstawie **oceny wizualnej** w terenie wg. następujących ustalonych kryteriów:

Stan techniczny dobry i b. dobry – stan nawierzchni dobry i bardzo dobry (po wykonanym remoncie lub przebudowie),

Stan techniczny dostateczny – stan nawierzchni zadowalający – droga **nie wymaga** jeszcze remontu. Natomiast pożądana jest częsta i systematyczna **obserwacja stanu** nawierzchni oraz w miarę możliwości powinno się wykonywać **roboty prewencyjne**,

Stan techniczny zły – nawierzchnia w stanie niezadowalającym, **wymaga remontu**,

Stan techniczny bardzo zły – nawierzchnia w stanie złym, **wymaga remontu natychmiastowego**.

Na obecny stan techniczny nawierzchni dróg powiatowych główny wpływ mają następujące czynniki:

- Zwiększające się natężenie ruchu.
- Pojazdy przeciążone (nienormatywne).
- Konstrukcja nawierzchni.
- Klimat.

Drogi samorządowe, a zwłaszcza drogi niższej kategorii, tj. powiatowe i gminne, są przede wszystkim niszczone na skutek przejazdu pojazdów przeciążonych (nienormatywnych), głównie z powodu objazdu przez te pojazdy dróg wyższej kategorii (np. autostrad). Przedwczesne niszczenie dróg samorządowych wynika z faktu, iż najczęściej charakteryzują się one niedostateczną nośnością, nawierzchni i podbudowy, nieodpowiednią szerokością pasów drogowych, nienormatywnymi łukami oraz spadkami podłużnymi. Oprócz utrudnień w ruchu drogowym dla pozostałych użytkowników dróg, przejazdy pojazdów przeciążonych i nienormatywnych przyczyniają się do przyspieszonego zużycia omawianych dróg. Ponadto należy mieć na uwadze fakt, że przejazd jednego samochodu ciężarowego

normatywnego (100 kN/oś) znaczy dla nawierzchni drogi tyle, co przejazd 160 tys. samochodów osobowych. Natomiast pojazd ciężarowy o nacisku dwukrotnie większym, tj. 200 kN/oś powoduje 16-krotnie większe zniszczenie nawierzchni drogi. („Ocena skutków ruchu pojazdów o masie, naciskach osi lub wymiarach przekraczających dopuszczalne wielkości parametrów określone w przepisach o ruchu drogowym”, IBDiM, Warszawa, opracowanie wykonane na zlecenie Generalnej Dyrekcji Dróg Publicznych w Warszawie).

Proces niszczenia nawierzchni najczęściej rozpoczyna się od drobnych ubytków ziarn grysowych, zaprawy bitumicznej oraz spękań w górnej części warstwy ścieralnej. Wykonanie (w odpowiednim czasie) zabiegów o charakterze zamknięć powierzchniowych utrwaleń ratuje, nieraz na wiele lat, trwałość nawierzchni. Dlatego też uważam, iż na kolejne lata należy zaplanować więcej zamknięć typu powierzchniowe utrwaleń nawierzchni za pomocą emulsji i grysów, ponieważ duża część nawierzchni bitumicznych w naszym powiecie wykonanych jest często tylko jednowarstwowo i tym samym nie jest zabezpieczona przed przenikaniem wody i niszczącymi zjawiskami mrozowymi. Kolejnym trochę droższym rozwiązaniem jest wykonanie bitumicznej warstwy wyrównującej - 4-5 cm i pokrycie jej podwójnym powierzchniowym utrwaleciem emulsją i grysami. Znaczenie tych robót jest olbrzymie, ponieważ przyczyniają się przede wszystkim, do wyraźnego **spowolnienia** procesu degradacji powiatowej sieci drogowej. Są to działania stosunkowo tanie, a wykonane w odpowiednim czasie często mogą zastąpić klasyczne „ciężkie” remonty dróg.

Stan techniczny nawierzchni bitumicznych dróg powiatowych położonych na terenie powiatu rypińskiego na dzień 31 grudnia 2021

Stan techniczny nawierzchni bitumicznych

| stan techniczny | dobry i b. dobry | dostateczny | zły | b. zły |
|-----------------|------------------|-------------|----------|----------|
| 2020 r. | 102,30 km | 56,49 km | 30,39 km | 23,50 km |
| 2020 r. | 48,00 % | 26,50 % | 13,50 % | 12,00 % |
| 2021 r. | 92,86 km | 68,60 km | 29,10 km | 20,85 km |
| 2021 r. | 43,80 % | 32,50 % | 13,80 % | 9,90 % |
| 2022 r. | 97,06 km | 66,40 km | 29,10 km | 18,9 km |
| 2022 r. | 46% | 31,50 % | 13,50 % | 9% |

Sprzęt w Zarządzie Dróg Powiatowych

Aby sprostać zadaniom w zakresie bieżącego utrzymania dróg, które to prace w dużym zakresie ZDP wykonuje własnymi siłami poprzez grupę dróżników, niezbędne jest systematyczne odnawianie i wzbogacanie potencjału sprzętowego jednostki.

ZDP na koniec 2021 roku dysponował następującym sprzętem:

- Samochód osobowo-ciężarowy VW T-5 (2008 r.) - zakupiony w 2017 r.,
- Samochód osobowo- ciężarowy VW T-4 (2001r.),
- Samochód osobowy VW Passat (2006) – przekazany w 2019 r. przez Starostwo Powiatowe w Rypinie,
- Samochód osobowy Skoda Roomster (2008 r.),
- Ciągnik rolniczy Zetor 7441 z ład. czołowym TUR i przyczepą 6 ton (2009 r.),
- Ciągnik rolniczy Ursus C-355 z przyczepą 4 tony (1973 r.),
- Ciągnik komunalny Foton z przyczepą 2,5 tony (2011 r.),
- Koparko-ładowarka New Holland (2011 r.),
- Kosiarka bijakowa do koszenia trawy SAMASZ KBR140 (2009 r.),
- Kosiarka bijakowa do koszenia trawy BOMFORD BX364,
- Kosiarka rotacyjna do koszenia trawy (2017 r.),
- Rozdrabniacz do gałęzi Skorpion.(2016 r.),
- Kosy spalinowe STIHL/Husqvarna. - szt. 8,
- Pilarki spalinowe STIHL/Husqvarna – szt. 7,
- Podkrzesywarki do gałęzi STIHL – szt. 1,
- Kosiarka spalinowa do trawników WEIBANG (2018 r.),
- Zagęszczarka (płyta wibracyjna),
- Przecinarka do asfaltu,
- Przyczepka transportowa do samochodu - szt. 2,
- Ciągnik rolniczy CASE FARMALL 95A – zakup 2019 r.,
- Piaskarko-solarka – szt. 3,
- Agregat prądotwórczy,
- Kosiarka na wysięgniku ROLMEX – zakup 2019 r.
- Rozsiewacz Motyl - wykorzystany do posypywania chodników w akcji zimowej – zakup 2019 r.,
- Przecinarka do betonu - zakup 2018 r.,
- Dmuchawa chodnikowa – zakup 2019 r.,
- Kosiarka bijakowa do trawy FERRI – zakup 2020 r.,
- Posypywarka ciągnikowa – zakup 2019 r.,
- zamiatarka ciągnikowa – zakup 2019 r.,
- Oczyszczarka ciągnikowa do chodników 2020 r.
- Kosiarka bijakowa do trawy FERRI – zakup listopad 2021 r.

Najważniejsze prace wykonywane na drogach powiatowych w 2022 roku we własnym zakresie

Zarząd Dróg Powiatowych w Rypinie w 2021 i 2022 r. wykonał siłami własnymi wiele prac utrzymaniowych i remontowych na drogach i obiektach inżynierskich. Realizacja zadań własnymi ludźmi i sprzętem pod nadzorem ZDP przynosi oszczędności finansowe w porównaniu do kosztów, jakie należałoby ponieść zlecając wszystkie wykonane zadania utrzymaniowe firmom zewnętrznym. Jednym z najważniejszych zadań ZDP jest zapewnienie bezpieczeństwa uczestnikom ruchu drogowego. Realizowane jest to m.in. poprzez właściwe utrzymanie nawierzchni jezdni. ZDP we własnym zakresie przeprowadza bieżące remonty nawierzchni bitumicznych przy użyciu masy bitumicznej na zimno na terenie całego Powiatu. Łączna ilość masy bitumicznej na zimno zużytej do bieżących remontów dróg wyniosła około **50 ton** za łączną kwotę ok. **37.000 zł**.

Niezwykle istotne dla bezpieczeństwa ruchu drogowego jest właściwe oznakowanie, dlatego ZDP dokłada wszelkich starań, aby drogi powiatowe były oznakowane prawidłowo. Od lipca 2021 r. do lipca 2022 ustawiono lub wymieniono ponad 150 szt. znaków drogowych pionowych w miejscach, w których brakowało oznakowania (kradzieże znaków) lub tam gdzie istniejące oznakowanie kwalifikowało się do wymiany. Ponadto w miejscach, w których występuje nieczytelne oznakowanie poziome, dokonano jego odświeżenia.

Znaki drogowe, tablice i słupki narażone są na wiele czynników powodujących ich zniszczenie, zwłaszcza w pobliżu obszarów zabudowanych gdzie często są dewastowane, obracane, wyginane przez

wandali. Konieczne jest zatem stałe kontrolowanie ich stanu i przeprowadzanie w razie konieczności napraw i wymiany. W 2022 r. ustawiono 9 luster drogowych w miejscach niebezpiecznych skrzyżowań. Wykonano także oznakowanie pionowe w ilości 730 m² na drogach całego powiatu.

Ważnym elementem jest także utrzymanie pobocza drogi, a mianowicie koszenie poboczy i rowów przydrożnych wykonywane zarówno za pomocą własnego sprzętu tj. kosiarką rotacyjną i kosiarką bijakową oraz przez pracowników Zarządu Dróg Powiatowych (m. in. za pomocą kos spalinowych). Jednokrotne koszenie to około 350 km dróg. ZDP wynajmuje również kosiarkę do koszenia przeciwnakładów rowów na ciągach dróg powiatowych stanowiących przede wszystkim dojazdy do gmin. Ponadto wiele zadań z bieżącego utrzymania dróg wykonuje się za pomocą własnej koparkoładownicy, w szczególności dotyczy to odwodnienia pasa drogowego. Są to m.in. takie prace jak: profilowanie poboczy wraz ze ścinką poboczy, ciągłe usuwanie szorowisk z jezdni i wykonywanie wodościeków, odtwarzanie rowów wraz ze zjazdami (przebudowa zjazdów), profilowanie dróg gruntowych - szczególnie po opadach deszczu, udrażnianie przepustów drogowych, demontaż starych nienormatywnych barier betonowych, usuwanie karp po ściętych drzewach, przygotowywanie mieszanki piaskowo-solnej w sezonie zimowym.

Zarząd Dróg Powiatowych zajmuje się również wszystkimi obiektami mostowymi (**2 szt.**) i obiektami inżynierskimi (przepusty - **143 szt.**) położonymi w ciągach dróg powiatowych. Oprócz systematycznie dokonywanej kontroli stanu technicznego obiektów, wykonano prace remontowe i konserwacyjne na mostach i przepustach, które wymagały natychmiastowej interwencji.

Do zadań ZDP jako zarządcy drogi publicznej należy również utrzymanie zieleni znajdującej się w pasie drogowym. ZDP na bieżąco prowadzi przeglądy stanu drzew zagrażających bezpieczeństwu ruchu drogowego. W roku 2018 ZDP wnioskował o zezwolenie na usunięcie **74 szt.** drzew. Utrzymanie zieleni to również wycinanie krzaków z poboczy i rowów dróg oraz chwastów. Są to prace, które ZDP wykonuje siłami własnymi (pracownicy i sprzęt ZDP). Ma to szczególne znaczenie dla poprawy widoczności, zwłaszcza na łukach wewnętrznych dróg. Istniejące zadrzewienie przy drogach wymaga ponadto ciągłych zabiegów pielęgnacyjnych, przycinania niskich konarów, wycinania odrostów i gałęzi w skrajni jezdni.

9) Pomoc społeczna i osoby niepełnosprawne

Działania podejmowane w zakresie pomocy społecznej i osób niepełnosprawnych na terenie Powiatu Rypińskiego:

➤ Powiatowe Centrum Pomocy Rodzinie w Rypinie

Zgodnie z Zarządzeniem nr 19/2011 Starosty Rypińskiego z dnia 24 października 2011 r. w sprawie wyznaczenia organizatora rodzinnej pieczy zastępczej – Powiatowe Centrum Pomocy Rodzinie w Rypinie zostało wyznaczone do realizacji zadań organizatora rodzinnej pieczy zastępczej na terenie Powiatu Rypińskiego.

Rada Powiatu w Rypinie w dniu 10 marca 2021 r. przyjęła do realizacji „Program rozwoju pieczy zastępczej dla powiatu rypińskiego na lata 2021-2023”.

W celu pozyskania kandydatów na rodziców zastępczych i propagowania potrzeby rozwoju pieczy zastępczej – Powiatowe Centrum Pomocy Rodzinie w Rypinie podjęło następujące działania w ramach akcji „zostań Rodzina Zastępczą”:

- pojawiające się cyklicznie artykuły przybliżające tematykę rodzinnej pieczy zastępczej a lokalnej prasie, na stronie internetowej jednostki, na portalu społecznościowym powiatu,
- nagranie i udostępnianie filmu, w którym biorą udział rodziny zastępcze z powiatu rypińskiego oraz kierownik PCPR w Rypinie,

- organizowanie spotkań dla rodzin zastępczych, obchodzenie Dnia Rodzicielstwa Zastępczego, odwiedzanie wspólnie ze Starostą Rypińskim rodzin zastępczych, a następnie rozpowszechnianie informacji o tych wydarzeniach (w 2021 r. w ograniczonej formie z powodu obostrzeń wprowadzonych w związku z Covid-19),
- drukowanie ulotek, plakatów i wykładanie ich w powiatowych jednostkach organizacyjnych,
- zapraszanie mieszkańców naszego powiatu na wszelkiego rodzaju spotkania w celu przedstawienia „praktycznych” aspektów funkcjonowania rodzin zastępczych,
- Organizowanie spotkań edukacyjnych (w ramach projektu Rodzina w Centrum), podczas których przekazywano informacje nt. rodzin zastępczych.,
- Przekazywanie informacji w szkołach.

Nowe rodziny zastępcze w 2022 r.:

| | Liczba rodzin stan na 01-01-2022 r. | Liczba rodzin, które odeszły w 2022 r. | Liczba rodzin, które przybyły w 2022 r. | Liczba rodzin stan na 31-12-2022 r. | Liczba dzieci stan na 01-01-2022 r. | Liczba dzieci, które odeszły z rodzin zastępczych w 2022r. | Liczba dzieci, które przybyły do rodzin zastępczych w 2022 r. | Liczba dzieci stan na 31-12-2022 r. |
|--------------------------------|-------------------------------------|--|---|-------------------------------------|-------------------------------------|--|---|-------------------------------------|
| Spokrewnione rodziny zastępcze | 8 | 0 | 2 | 10 | 11 | 0 | 3 | 14 |
| Niezawodowe rodziny zastępcze | 7 | 1 | 1 | 7 | 10 | 2 | 1 | 9 |
| Zawodowe rodziny zastępcze | 5 | 1 | 0 | 4 | 20 | 11 | 7 | 16 |
| Rodzinny Dom Dziecka | 4 | 0 | 0 | 4 | 29 | 17 | 15 | 27 |
| Razem | 24 | 2 | 3 | 25 | 70 | 30 | 26 | 66 |

W Powiatowym Centrum Pomocy Rodzinie w Rypinie działa poradnictwo specjalistyczne:

- radca prawny - raz w tygodniu udziela porad prawnych,
- psycholog - co dwa tygodnie udziela wsparcia psychologicznego oraz prowadzi terapię dla rodzin zastępczych i dzieci umieszczonych w rodzinnej pieczy zastępczej.

W 2022 r. odbyło się:

- 56 konsultacji indywidualnych,
- 6 badań diagnostycznych kandydatów na rodzinę zastępczą,
- 3 badań diagnostycznych funkcjonujących rodzin zastępczych,
- 16 diagnoz psychofizycznych dziecka umieszczonego w rodzinnej pieczy zastępczej,
- 4 szkolenia dla spokrewnionej rodziny zastępczej,
- radca prawny udzielił 20 porad prawnych.

Powiatowe Centrum Pomocy Rodzinie w Rypinie współpracuje z Kujawsko – Pomorskim **Ośrodkiem Adopcyjnym**:

- oddział we Włocławku ul. Bechiego 2, 87-800 Włocławek,
- oddział w Jaksicach ul. Sportowa 4, 88-181 Jaksice.

Uchwałą nr XXIX/210/2021 Rady Powiatu w Rypinie z dnia 10 marca 2021 r. został zatwierdzony „Program rozwoju pieczy zastępczej dla powiatu rypińskiego na lata 2021-2023”. Powiatowe Centrum Pomocy rodzinie realizowało swoje zadania związane z pieczą zastępczą opierając się na złożeniach zatwierdzonego programu. Zgodnie z ustawą o wspieraniu rodziny i systemie pieczy zastępczej pieczę zastępczą realizuje powiat. Piecza zastępcza jest realizowana w przypadku niemożności zapewnienia dziecku opieki i wychowania przez rodziców.

Pieczą zastępczą sprawowana jest w formie:

- rodzinnej,
- instytucjonalnej.

W instytucjonalnej pieczy zastępczej na terenie powiatu od 2022 r. 2 placówki opiekuńczo-wychowawcze:

- typu socjalizacyjnego dla 14 dzieci – Dom Dziecka im. Janusza Korczaka w Rypinie,
- typu specjalistyczno-terapeutycznego dla 14 dzieci – Placówka Opiekuńczo-Wychowawcza Typu Specjalistyczno-Terapeutycznego w Rypinie.

Środki finansowe wypłacone rodzinnej pieczy zastępczej

(Liczba rodzin zastępczych, liczba dzieci w rodzinach z podziałem na rodziny oraz kwota wypłaconej pomocy pieniężnej w tym dod. na pokrycie zwiększenia kosztów utrzymania dziecka w tym niepełnosprawnego).

SSR - spokrewniona rodzina zastępcza

NRZ – niezawodowa rodzina zastępcza

ZRZ - zawodowa rodzina zastępcza

ZRZ – PR – zawodowa rodzina zastępcza typu pogotowia rodzinnego

ZRZ-S – zawodowa rodzina zastępcza typu specjalistycznego

RDD – rodzinny dom dziecka

| Rok | Rodzina zastępcza | Liczba rodzin | Liczba dzieci | Wysokość pomocy | Dod. dla dziecka niepełnosprawnego |
|-------------|--------------------------|----------------------|----------------------|------------------------|---|
| 2019 | SRZ | 7 | 10 | 86 810,40 | 0 |
| | NRZ | 10 | 14 | 157 514,38 | 5 064,00 |
| | ZRZ | 2 | 14 | 122 441,29 | 0 |
| | ZRZ - PR | 1 | 13 | | 0 |
| | RDD | 2 | 23 | 257 043,38 | 7 582,38 |
| 2020 | SRZ | 7 | 10 | 84 127,00 | 0 |
| | NRZ | 7 | 13 | 151 575,00 | 5 064,00 |
| | ZRZ | 3 | 9 | 160 400,00 | 0 |
| | ZRZ - PR | 1 | 8 | | 0 |
| | RDD | 3 | 35 | 380 951,00 | 7 596,00 |
| 2021 | SRZ | 9 | 11 | 75 243,59 | 0 |
| | NRZ | 7 | 11 | 143 636,98 | 6 049,55 |

Raport o stanie Powiatu Rypińskiego za 2022 rok

| | | | | | |
|-------------|--------------------|----|----|------------|-----------|
| | ZRZ w tym ZRZ-S | 4 | 16 | 201 253,64 | 483,00 |
| | RRD | 4 | 29 | 365 135,58 | 13 977,01 |
| 2022 | SRZ | 10 | 14 | 122 742,20 | 2 362,00 |
| | NRZ | 7 | 9 | 127 832,67 | 8 424,00 |
| | ZRZ | 4 | 16 | 255 884,60 | 8 424,00 |
| | RDD | 4 | 27 | 483 823,23 | 19 703,43 |

Wydatki powiatu rypińskiego na dzieci z rodzinnej pieczy zastępczej z naszego powiatu przebywające poza powiatem rypińskim

| Miasto/Powiat | Liczba dzieci 2020 r. | Kwota 2020 r. | Liczba dzieci 2021 r. | Kwota 2021 r. | Liczba dzieci w 2022 r. | Kwota w 2022 r. |
|---------------------------------|-----------------------|-------------------|-----------------------|-------------------|-------------------------|-------------------|
| Powiat włocławski | 1 | 31 162,60 | 1 | 32 343,00 | 1 | 32 934,56 |
| Powiat golubsko – dobrzyński | 1 | 15 156,00 | 1 | 15 821,00 | 1 | 16 786,00 |
| Powiat brodnicki | 2 | 9 022,00 | 2 | 8 692,00 | 1 | 9 225,00 |
| Miasto Suwałki | 2 | 22 718,40 | 2 | 23 194,40 | 2 | 25 164,00 |
| Powiat gnieźnieński | 2 | 60 602,66 | 2 | 62 886,98 | 2 | 70 895,19 |
| Powiat sieradzki | 1 | 10 860,00 | 1 | 5 749,10 | 0 | 0 |
| SUMA | 9 | 149 521,00 | 8 | 148 686,48 | 7 | 162 004,75 |

Dochody powiatu rypińskiego z tytułu pobytu dzieci z innych powiatów w rodzinnej pieczy zastępczej w powiecie rypińskim

| Miasto/Powiat | Liczba dzieci 2020 r. | Kwota 2020 r. | Liczba dzieci 2021 r. | Kwota 2021 r. | Liczba dzieci w 2022 r. | Kwota w 2022 r. |
|---------------------------------|-----------------------|-------------------|-----------------------|-------------------|-------------------------|-------------------|
| Powiat radziejowski | 1 | 15 156,00 | 1 | 15 821,00 | 1 | 17 186,00 |
| Powiat lipnowski | 0 | 0 | 1 | 8 021,12 | 1 | 20 000,39 |
| Powiat golubsko - dobrzyński | 9 | 140 106,77 | 10 | 161 826,95 | 9 | 189 243,60 |
| Powiat brodnicki | 3 | 53 326,29 | 2 | 53 953,72 | 2 | 55 977,26 |
| Miasto Bydgoszcz | 1 | 11 858,40 | 1 | 11 858,40 | 1 | 11 858,40 |
| Powiat Chełmiński | 1 | 25 033,97 | 1 | 27 814,08 | 1 | 22 121,94 |
| Miasto Toruń | - | - | - | - | 2 | 33 765,58 |
| Powiat Toruński | - | - | - | - | 1 | 31 476,69 |
| SUMA | 15 | 245 481,43 | 16 | 279 295,27 | 18 | 381 629,86 |

Koszt utrzymania rodzinnych domów dziecka (RDD)

(utrzymanie lokalu mieszkalnego, przeprowadzenie niezbędnego remontu lokalu mieszkalnego, pokrycie innych niezbędnych i nieprzewidzianych kosztów)

| Zadanie RDD | Liczba dzieci 2020 r. | Kwota 2020 r. | Liczba dzieci 2021 r. | Kwota 2021 r. | Liczba dzieci w 2022 r. | Kwota 2022 r. |
|--|-----------------------|---------------|-----------------------|---------------|-------------------------|---------------|
| Pomoc na utrzymanie lokalu | 29 | 16 200,00 | 33 | 18 900,00 | 44 | 22 400,00 |
| Przeprowadzenie niezbędnego remontu | 26 | 3 000,00 | 29 | 5 000,00 | 31 | 6 000,00 |
| Pokrycie innych niezbędnych i nieprzewidzianych kosztów art. 84 ust. 3 | 26 | 3 000,00 | 29 | 5 000,00 | 29 | 6 000,00 |

PLACÓWKI OPIEKUŃCZO-WYCHOWAWCZE

W powiecie rypińskim w 2022 r. funkcjonowały 1 placówka opiekuńczo-wychowawcza typu socjalizującego – Dom Dziecka im. Janusza Korczaka w Rypinie i 1 placówka typu specjalistyczno-terapeutycznego – Placówka Opiekuńczo-Wychowawcza Typu Specjalistyczno-Terapeutycznego w Rypinie. Decyzją Rady Powiatu nadzór nad obiema placówkami sprawuje Dyrektor Domu Dziecka im. Janusza Korczaka w Rypinie, a obsługę administracyjno-księgową zapewnia Powiatowe Centrum Obsługi Oświaty w Rypinie. Koszt pobytu wychowanka w 2022 r. w placówce opiekuńczo-wychowawczej wynosił 6 865,37 zł, natomiast w opiekuńczo-wychowawczej typu specjalistyczno-terapeutycznego 5 885,51 zł. Dochody w 2022 r. za dzieci pochodzące z innych powiatów przebywające w rypińskich placówkach wyniosły łącznie 1 594 291,27 zł.

Dodatek wychowawczy (500+) wypłacony dzieciom z rodzinnej pieczy zastępczej:

| Rok | Liczba rodzin | Liczba dzieci | Kwota wypłacona |
|------|---------------|---------------|-----------------|
| 2019 | 19 | 52 | 262 226,10 zł |
| 2020 | 18 | 57 | 311 331,00 zł |
| 2021 | 22 | 62 | 328 392,40 zł |
| 2022 | 21 | 52 | 135 528,00 zł |

Dodatek wychowawczy (500+) wypłacony na dzieci z instytucjonalnej pieczy zastępczej:

| Rok | Liczba dzieci | Kwota wypłacona |
|------|---------------|-----------------|
| 2020 | 11 | 61 380,00 zł |
| 2021 | 26 | 121 383,70 zł |

| | | |
|------|----|--------------|
| 2022 | 24 | 59 823,00 zł |
|------|----|--------------|

Wsparcie udzielone przez Powiatowe Centrum Pomocy Rodzinie w Rypinie osobom usamodzielnianym opuszczającym rodziny zastępcze, rodzinne domy dziecka oraz placówki opiekuńczo-wychowawcze w roku 2022 wg tabeli:

| Rodzaj pomocy | Rodzinna piecza zastępcza w 2020 r. | Institutionalna piecza zastępcza w 2020 r. | Rodzinna piecza zastępcza w 2021 r. | Institutionalna piecza zastępcza w 2021 r. | Rodzinna piecza zastępcza w 2022 r. | Institutionalna piecza zastępcza w 2022 r. |
|---------------------|-------------------------------------|--|-------------------------------------|--|-------------------------------------|--|
| Kontynuowanie nauki | 5 osób – 23 107,80 zł | 5 osób – 12 712,16 zł | 9 osób – 35 893,20 zł | 5 osób – 19 576,00 zł | 10 osób – 46 078,70 zł | 3 osoby – 16 995,10 zł |
| Usamodzielnienie | 1 osoba – 3 470,00 zł | 2 osoby – 8 928,00 zł | 1 osoba – 7 458,00 zł | 4 osoby – 26 455,00 zł | 4 osoby – 31 356,00 zł | 1 osoba – 7 839,00 zł |
| Zagospodarowanie | 1 osoba – 1.577,00 zł | 2 osoby – 4 917,00 zł | 1 osoba – 1 695,00 zł | 4 osoby – 6 426,00 zł | 2 osoby – 3 564,00 zł | 2 osoby – 3 477,00 zł |

Dochody z gmin z tytułu utrzymania dzieci w rodzinnej i instytucjonalnej pieczy zastępczej

| Za dzieci przebywające w Domu Dziecka w Rypinie | | | Za dzieci przebywające w rodzinnej pieczy zastępczej | | |
|---|---------------|---------------|--|---------------|---------------|
| 2020 r. | 2021 r. | 2022 r. | 2020 r. | 2021 r. | 2022 r. |
| 113 805,15 zł | 173 988,75 zł | 244 970,00 zł | 232 917,47 zł | 401 200,00 zł | 437 948,92 zł |

W 2022 r. z w **mieszkanu interwencji kryzysowej** umieszczono 4 osoby dorosłe i 10 dzieci. W ramach podpisanego porozumienia z gminami powiatu rypińskiego co miesiąc przekazują ustaloną kwotę na bieżące koszty utrzymania MIK.

REHABILITACJA OSÓB NIEPEŁNOSPRAWNYCH.

Główne zadania Powiatowego Centrum Pomocy Rodzinie w Rypinie w zakresie wsparcia osób niepełnosprawnych wynikają z realizacji ustawy o rehabilitacji zawodowej i społecznej osób niepełnosprawnych. Wysokość środków Państwowego Funduszu Rehabilitacji Osób Niepełnosprawnych w 2022 r. dla Powiatu Rypińskiego na ww. cel wyniosła **1 460 894,00 zł.** :

- likwidacja barier architektonicznych – 6 wniosków – 50 000,00 zł,
- likwidacja barier technicznych – 15 wniosków – 48 895,00 zł,
- likwidacja barier w komunikowaniu się – 1 wniosek – 1 872,00 zł

Dofinansowanie zaopatrzenia w sprzęt rehabilitacyjny:

- 15 wniosków – 15 506,00 zł

Dofinansowanie zaopatrzenia w przedmioty ortopedyczne i środki pomocnicze:

- 206 wniosków – 293 171,00 zł

Dofinansowanie zadań z zakresu sportu, kultury, turystyki i rekreacji osób niepełnosprawnych:

- 9 wniosków – 24 636,00 zł

Dofinansowanie do uczestnictwa w turnusie rehabilitacyjnym:

- 64 wnioski (134 osoby) – 202 179,00 zł

Dofinansowanie kosztów działania Warsztatów Terapii Zajęciowej - 776 880,00 zł

Dofinansowanie zadań z zakresu zatrudniania i rehabilitacji zawodowej osób niepełnosprawnych:

- staże dla osób niepełnosprawnych i dofinansowanie rozpoczęcia działalności gospodarczej – na kwotę 47 755,00 zł – zadanie realizowane przez Powiatowy Urząd Pracy.

Pilotażowy Program "Aktywny samorząd":

Moduł I – 11 wniosków – 46 718,40 zł,

Moduł II – 17 wniosków – 37 316,65 zł

Projekt - "Rodzina w Centrum"

Powiatowe Centrum Pomocy Rodzinie w Rypinie w dniu 22.09.2016 r. przystąpiło do realizacji projektu „Rodzina w Centrum”. Partnerami są 23 jednostki z województwa kujawsko – pomorskiego (Powiatowe Centra Pomocy Rodzinie, Miejskie Ośrodki Pomocy Rodzinie, Miejski Ośrodek Pomocy Społecznej). Partnerem wiodącym w projekcie jest Regionalny Ośrodek Polityki Społecznej w Toruniu. Obecnie realizowana jest III edycja projektu w okresie od 01.01.2021 do 31.12.2023 r. pod nazwą „Rodzina w Centrum 3”.

Zarówno Projekt partnerski „Rodzina w Centrum 3” jak i jego poprzednie edycje współfinansowany jest ze środków Europejskiego Funduszu Społecznego w ramach regionalnego Programu Operacyjnego Województwa Kujawsko-Pomorskiego na lata 2014-2020, Oś priorytetowa 9 Solidarne Społeczeństwo, Działanie 9.3 Rozwój usług zdrowotnych i społecznych, Poddziałanie 9.3.2 Rozwój usług społecznych.

Całkowita wartość projektu RWC3 dla powiatu rypińskiego wyniosło w 2022 r. 242 360,00 zł. Kwota wkładu własnego 31 130,00 zł.

Głównym celem projektu jest zwiększenie dostępu do usług wsparcia rodziny i pieczy zastępczej poprzez zbudowanie jednego zintegrowanego systemu pomocy dla rodzin w województwie Kujawsko – Pomorskim.

Na terenie naszego powiatu zostało utworzone **Centrum Wspierania Rodzin**, gdzie odbywają się spotkania w ramach projektu.

W 2022 r. w ramach projektu (Rodzina w Centrum i Rodzina w Centrum 3) odbyły się:

| Formy wsparcia | Rodzina w Centrum_3 |
|--|----------------------------|
| Por. rodzinne, pedagogiczne (h) | 66 |
| Spotkania edukacyjne dotyczące rozwoju rodzinnych form pieczy zastępczej i placówek opiekuńczo-wychowawczych dla 14 dzieci | 1 spotkanie |
| Superwizja rodzin zastępczych (h) | 6 |
| Mediacje rodzinne (h) | 39 |
| Grupy wsparcia rodzin zastępczych | 2 spotkania |
| Warsztaty socjoterapeutyczne dla dzieci i młodzieży | 7 warsztatów |
| Warsztaty dla rodzin wzmacniające kompetencje rodzicielskie | 5 warsztatów |
| Zajęcia animacyjne dla dzieci rodziców korzystających z warsztatu | 5 warsztatów |

Działania w projekcie mają przyczynić się do rozwoju i poprawy dostępu do usług wsparcia rodziny i pieczy zastępczej, a tym samym mają na celu zapewnienie rodzinom możliwości lepszego funkcjonowania w przyszłości.

➤ **Dom Pomocy Społecznej „Kombatant” w Ugoszczu**

Dom Pomocy Społecznej „Kombatant” w Ugoszczu funkcjonuje na podstawie zapisów ustawy z dnia 12 marca 2004 r. o pomocy społecznej oraz jej aktów wykonawczych w sposób szczegółowy określających zasady działania DPS-ów. Powyższe przepisy zamykają dobrowolność w zakresie kwalifikacji kadry, stanowisk pracy oraz stanu zatrudnienia. Jednym z podstawowych standardów jest wskaźnik zatrudnienia pracowników zespołu terapeutyczno – opiekuńczego w domach określonego typu domu i tak w domu dla osób przewlekle somatycznie chorych kształtuje się on na poziomie 0,5 na jednego mieszkańca.

DPS „Kombatant” w Ugoszczu prowadzi działalność opiekuńczo-bytową nad osobami przewlekle somatycznie chorymi w wieku od 47 do 97 roku życia. Mieszkańcy korzystają z pełnej opieki socjalnej, bytowej, leczniczej i opiekuńczej. W skład zespołu terapeutyczno – opiekuńczego nie wchodzi wszyscy pracownicy a jedynie ci, którzy poprzez pracę na swoich stanowiskach pozostają w bezpośredniej styczności z Mieszkańcem Domu.

Standard podstawowych usług zdrowotnych realizowany jest w ramach ubezpieczenia zdrowotnego i podlega on deklaracywnemu wyborowi dokonywanemu przez danego Mieszkańca spośród wachlarza usług POZ. Obsługa świadczeń zdrowotnych specjalistycznych odbywa się z udziałem Domu.

W DPS „Kombatant” w Ugoszczu w roku 2022 przebywały następujące osoby:

- 5 osób na tzw. „starych zasadach” tj. umieszczone za rządów poprzedniej ustawy o pomocy społecznej, gdzie osoba umieszczana ponosiła odpłatność własną (70% dochodu netto) oraz finansowana była z budżetu państwa w kwocie dotacji,
- 45 osób na tzw. „nowych zasadach” tj. umieszczane za rządów obecnej ustawy o pomocy społecznej gdzie osoba umieszczana ponosiła odpłatność własną (70% dochodu netto) oraz współfinansowana była ze środków gmin i rodzin w ramach realizacji obowiązku alimentacyjnego .Koszt pobytu mieszkańca do m-ca lutego 2022 r. wynosił 4 759,114 zł, a od m-ca marca 2022 r., 4 928,27 zł/miesięcznie. Na kwotę kosztów składają się więc wydatki ponoszone w związku z działalnością podstawową a zatem utrzymanie obiektów, zabezpieczenie potrzeb bytowych, opiekuńczych i wspomagających Mieszkańcom w tym wynagrodzenia zatrudnionych pracowników oraz wszystkie inne zadania związane z utrzymaniem lub też podniesieniem standardu opieki. Dom ponosi również wydatki związane z bieżącymi naprawami i konserwacją posiadanego sprzętu jak również wydatki inwestycyjne. Nieruchomość, w której funkcjonuje Dom Pomocy Społecznej „Kombatant” w Ugoszczu stanowi majątek Powiatu Rypińskiego, który został oddany Domowi w trwałą zarząd. Całość objęta jest

nadzorem konserwatorskim i wpisana do Kujawsko – Pomorskiego Rejestru Zabytków pod nazwą zespołu pałacowo – parkowego. Wszelkie prace remontowe zarówno w obrębie zabytkowego parku jak i zabytkowej nieruchomości podlegają uzgodnieniom konserwatorskim i wymagają stosownych uzgodnień i pozwoleń w tym pozwolenia na budowę.

W 2022 r. zorganizowano Spotkanie Rodzin i połączono je z obchodami 30-lecia DPS w Ugoszczu. Wydarzenie to stało się wspaniałą okazją do podziękowania wszystkim, którzy w okresie trzydziestu ostatnich lat przyczynili się do rozwoju DPS.

Realnym zagrożeniem dla funkcjonowania Domu Pomocy Społecznej KOMBATANT w Ugoszczu w najbliższych latach mogą stać się roszczenia spadkobierców rodziny Borzewskich o zwrot majątku. Postępowanie sądowe jest w toku.

➤ **Dzienny Dom Pobytu „Senior+”**

Dzienny Dom Pobytu Senior + w Rypinie swoją działalność rozpoczął z dniem 1 sierpnia 2021 roku i jest miejscem dla osób starszych, samotnych i chorych. Aktywizuje społecznie i indywidualnie. Pomaga zorganizować i wypełnić dzień osobom, które zaprzestały aktywności zawodowej.

Dom Dziennego Pobytu oprócz towarzystwa innych osób, zapewnia zajęcia w różnych dziedzinach a także podstawową opiekę medyczną. W Dziennym Domu Pobytu Seniorzy mogą spędzać czas od 7.30 do 15.30. Zakres działalności Dziennego Domu Pobytu jest bardzo szeroki, pomaga zorganizować czas w ciągu dnia, zaspokoić potrzeby towarzyskie i kulturalne, dbać o kondycję fizyczną i psychiczną.

Seniorzy tutaj aktywnie spędzają czas. Uczestnicząc w zajęciach organizowanych w dziennym domu rozwijają swoje zainteresowania, nabywają nowe umiejętności, które pozwalają na reaktywację społeczną osób starszych i chorych. Przebywanie w dziennym domu to przede wszystkim przeciwdziałanie izolacji i samotności osób starszych i niepełnosprawnych. Bardzo ważna jest również integracja międzypokoleniowa jak również zabezpieczenie dostępu do oferty kulturalnej i krajoznawczej.

Forma wsparcia dziennego jest skierowana do osób starszych, które z różnych powodów nie mogą lub nie chcą przebywać same w domu. Ideą wsparcia dziennego jest zapewnienie osobom starszym opieki od godzin porannych do popołudniowych, od poniedziałku do piątku. Pobyt dzienny prowadzony jest nie tylko przez wykwalifikowanych i doświadczonych terapeutów, psychologów i innych specjalistów. Zapewnienie całodziennej opieki jest dużym obciążeniem dla opiekunów, którzy mogą zyskać choć trochę cennego czasu dla siebie. Dzięki takiemu rozwiązaniu opiekunowie mają także możliwość połączenia własnej pracy zawodowej z opieką nad chorym członkiem rodziny. Ponadto nie muszą martwić się o to, co ich bliscy robią pod ich nieobecność w domu. Pobyt dzienny jest zorganizowany w taki sposób, aby osoby starsze spędzały dzień aktywnie i ciekawie, w gronie innych osób w swoim wieku. Głównym celem zajęć jest aktywizacja podopiecznych, podtrzymywanie zachowanych umiejętności oraz wspieranie jak największej samodzielności w codziennym życiu. Odbywa się to poprzez wykorzystywanie różnorodnych metod terapeutycznych. Najważniejsze jednak jest, aby wszystkie formy zajęć były dopasowane do indywidualnych potrzeb, możliwości i zainteresowań podopiecznych. Terapia zajęciowa polega na wykonywaniu rozmaitych czynności, które tak dawniej, jak i teraz sprawiają osobom starszym przyjemność. Do czynności tych mogą należeć haftowanie, szydełkowanie, robienie na drutach, majsterkowanie, pielęgnacja roślin, praca w ogródku czy prace domowe. Terapia zaspokaja psychospołeczne potrzeby osób chorych, podtrzymuje zachowane umiejętności, a także przeciwdziała występowaniu zaburzeń zachowania i daje poczucie „bycia potrzebnym”. Wyznaczony jest także czas na ćwiczenia ruchowe oraz relaksację. Ćwiczenia ogólnie usprawniające mają na celu utrzymanie dobrej sprawności fizycznej.

Ponadto mają one pozytywny wpływ na wszystkie układy organizmu człowieka. Szczególnie atrakcyjne są zajęcia ruchowe prowadzone na świeżym powietrzu, połączone z ćwiczeniami oddechowymi i elementami gimnastyki mózgu czyli ćwiczeń fizycznych mających dobroczynny wpływ

na pracę mózgu. Natomiast trening relaksacyjny stosowany jest w celu rozładowania napięcia mięśniowego i emocjonalnego – pozwala się odprężyć, wyciszyć i obniżyć poziom stresu.

Z usług Dziennego Domu Pobytu „Senior+” w Rypinie korzystało w systemie rotacyjnym 52 uczestników. Do końca 2022 r. usługi świadczone przez Dzienny Dom Pobytu „Senior+” w Rypinie były dla uczestników nieodpłatne. Z początkiem 2023 r. planowane jest wprowadzenie odpłatności za pobyt i usługi świadczone przez Dzienny Dom Pobytu „Senior+” w Rypinie.

➤ **Dom Dziecka im. Janusza Korczaka w Rypinie**

Dom Dziecka im. Janusza Korczaka w Rypinie jest jedną z dwóch instytucjonalnej pieczy zastępczej działających na terenie powiatu rypińskiego. Placówka jest powołana do realizacji zadań własnych powiatu w zakresie całodobowej opieki i wychowania dzieciom całkowicie lub częściowo pozbawionych opieki rodzicielskiej. Przeznaczona jest dla 14 wychowanków powyżej 10 roku życia.

Na dzień 31 grudnia 2022 r. w Domu Dziecka przebywało 14 wychowanków . W poszczególnych miesiącach przebywało 17 wychowanków z podziałem na powiaty:

- rypiński - 7
- chełmiński - 4
- kolski - 1
- żniński - 4
- płoński - 1

Miesięczny wykaz wychowanków:

| | |
|---------------------|----------------|
| styczeń- | 13 wychowanków |
| luty- | 13 wychowanków |
| marzec- | 13 wychowanków |
| kwiecień- | 12 wychowanków |
| maj- | 12 wychowanków |
| czerwiec- | 14 wychowanków |
| lipiec- | 14 wychowanków |
| sierpień- | 14 wychowanków |
| wrzesień- | 14 wychowanków |
| październik- | 13 wychowanków |
| listopad- | 13 wychowanków |
| grudzień- | 14 wychowanków |

Zgodnie z Zarządzeniem Nr 8/2022 Starosty Rypińskiego z dnia 14 marca 2022 r. średni miesięczny koszt utrzymania dziecka w placówce wynosi 5 885,51 zł.

W roku 2022 wychowankowie uczestniczyli w wielu imprezach, w tym w wyjazdach:

- Wizyta Małżonki Prezydenta RP pani Agaty Kornhauser-Dudy – spotkanie z wychowankami oraz kadrą Domu Dziecka i Placówki Opiekuńczo-Wychowawczej,
- Obchody 60-lecia Domu Dziecka im. Janusza Korczaka w Rypinie – gala w Rypińskim Domu Kultury i piknik przy Domu Dziecka z udziałem zaproszonych gości,
- Bal karnawałowy, Andrzejki, powitanie wiosny, Dzień Dziecka,
- Wyjazdy na wycieczki do Gdańska, Olsztyna, Warszawy,
- Wyjazdy wychowanków w ramach „Klubu Młodzieżowego” działającego przy Domu Dziecka na warsztaty ekologiczne, kulinarne, pracownia ceramiczna,
- Wyjazd do parku rozrywki Energylandia w ramach współpracy z Fundacją One Day,

Ponadto przeprowadzono na terenie obiektu szereg prac remontowo-pielęgnacyjnych i zakupy wyposażenia:

- Realizacja zadania pn.: „Zagospodarowanie parku i terenu należącego do Domu Dziecka” – oświetlenie, ciągi komunikacyjne, ławki parkowe, dodatkowe nasadzenia.

Dom Dziecka w 2022 r. pozyskała od darczyńców: firm, instytucji i osób prywatnych darowizny pieniężne w łącznej wysokości 9 150,00 zł, a także wsparcie materialne w postaci sprzętu sportowego, sprzętu RTV i AGD, komputerów i sprzętu biurowego, artykułów spożywczych i wyposażenia pokoi i pomieszczeń wspólnych. Wychowankowie i pracownicy Domu Dziecka im. Janusza Korczaka w Rypinie składają serdeczne podziękowania.

➤ **Placówka Opiekuńczo-Wychowawcza Typu Specjalistyczno-Terapeutycznego w Rypinie**

Placówka Opiekuńczo-Wychowawcza Typu Specjalistyczno-Terapeutycznego w Rypinie została powołana do życia uchwałą Nr XXIX/211/2021 Rady Powiatu w Rypinie z dnia 10 marca 2021 r. Jest placówka przeznaczoną do zapewnienia całodobowej opieki i wychowania 14 dzieciom całkowicie lub częściowo pozbawionym opieki rodzicielskiej oraz legitymującym się orzeczeniem o niepełnosprawności albo orzeczeniem o umiarkowanym lub znacznym stopniu niepełnosprawności, wymagających stosowania specjalistycznych metod wychowawczych i specjalistycznej terapii oraz wymagających wyrównywania opóźnień rozwojowych i edukacyjnych. W ciągu 2022 r. w Placówce Opiekuńczo-Wychowawczej Typu Specjalistyczno-Terapeutycznego w Rypinie przebywało 22 wychowanków z podziałem na powiaty:

- rypiński - 15
- radziejowski - 1
- pruszkowski - 1
- nakielski - 5

Miesięczny wykaz wychowanków:

| | |
|---------------------|----------------|
| styczeń- | 12 wychowanków |
| luty- | 14 wychowanków |
| marzec- | 13 wychowanków |
| kwiecień- | 13 wychowanków |
| maj- | 14 wychowanków |
| czerwiec- | 14 wychowanków |
| lipiec- | 14 wychowanków |
| sierpień- | 14 wychowanków |
| wrzesień- | 15 wychowanków |
| październik- | 14 wychowanków |
| listopad- | 10 wychowanków |
| grudzień- | 14 wychowanków |

Zgodnie z Zarządzeniem Nr 9/2022 Starosty Rypińskiego z dnia 14 marca 2022r. średni miesięczny koszt utrzymania dziecka w placówce wynosi 6 865,37 zł.

W roku 2022r. wychowankowie uczestniczyli w wielu imprezach charytatywnych, integracyjnych itp.:

- Wizyta Małżonki Prezydenta RP pani Agaty Kornhauser-Dudy – spotkanie z wychowankami oraz kadrą Domu Dziecka i Placówki Opiekuńczo-Wychowawczej,

- Obchody 60-lecia Domu Dziecka im. Janusza Korczaka w Rypinie – gala w Rypińskim Domu Kultury i piknik przy Domu Dziecka z udziałem zaproszonych gości,
- Bal karnawałowy, Andrzejki, powitanie wiosny, Dzień Dziecka,
- Wyjazdy na wycieczki do Gdańska, Olsztyna, Warszawy,
- Wyjazdy wychowanków w ramach „Klubu Młodzieżowego” działającego przy Domu Dziecka na warsztaty ekologiczne, kulinarne, pracownia ceramiczna,
- Wyjazd do parku rozrywki Energylandia w ramach współpracy z Fundacją One Day,

Placówka Opiekuńczo-Wychowawcza Typu Specjalistyczno-Terapeutycznego w Rypinie w 2022 r. pozyskała od darczyńców: firm, instytucji i osób prywatnych darowizny rzeczowe w postaci sprzętu sportowego, sprzętu AGD, artykułów spożywczych i wyposażenia pokoi i pomieszczeń wspólnych. Wychowankowie i pracownicy Placówki składają serdeczne podziękowania.

10) Przeciwdziałanie bezrobociu

Powiatowy Urząd Pracy realizuje zadania określone w ustawie z dnia 20 kwietnia 2004 r. o promocji zatrudnienia i instytucjach rynku pracy oraz w rozporządzeniach obowiązujących do tej ustawy.

Działania aktywizujące podejmowane w 2022 r. przez Powiatowy Urząd Pracy w Rypinie na rzecz osób bezrobotnych wpisywały się i były zgodne z zadaniami nakreślonymi w Regionalnym Planie Działań na rzecz Zatrudnienia na 2022 rok w Województwie Kujawsko-Pomorskim.

Od stycznia do grudnia 2022 r. zarejestrowało się **2478** osób bezrobotnych a wyrejestrowało się na przestrzeni całego roku **2621** osób.

W 2022 r. ponownie w Powiecie Rypińskim odnotowano spadek liczby osób pozostających e końcu roku w rejestrze Powiatowego Urzędu Pracy, a tym samym spadek stopy bezrobocia rejestrowanego.

W ewidencji PUP w Rypinie pozostają osoby, które coraz trudniej zaktywizować, ponieważ w dużym stopniu są to osoby trwale bezrobotne ze względu na niski poziom wykształcenia, brak doświadczenia czy kwalifikacji, brak mobilności, pełnienie opieki nad osobą zależną, ograniczenia zdrowotne. Według stanu na dzień 31 grudnia 2022 r. w ewidencji PUP w Rypinie figurowało 1301 osób bezrobotnych i było to o 143 osoby mniej w stosunku do 2021 r. W ogólnej liczbie bezrobotnych kobiety stanowią 68,2%. Stopa bezrobocia dla Powiatu Rypińskiego wynosi 9,5%.

W 2022 roku Powiatowy Urząd Pracy w Rypinie na promocję zatrudnienia, łagodzenie skutków bezrobocia i aktywizacji aktywizację zawodową bezrobotnych wydatkował łącznie **7 692 100,39 zł**. Różnymi formami aktywizacji zawodowej objęto **554** bezrobotnych.

łącznie w 2022 r. Powiatowy Urząd Pracy w Rypinie na realizację programów na rzecz promocji zatrudnienia, łagodzenia skutków bezrobocia i aktywizacji zawodowej wydatkował 7 692 100,39 zł w tym w ramach:

| | |
|---|-------------------------|
| • - Fundusz Pracy – Algorytm | 4 019 320,60 zł (52,3%) |
| • - Programu z rezerwy Funduszu Pracy MRiPS | 400 000,00 zł (5,2%) |
| • - Projektu Poddziałania 1.1.2 PO WER | 1 396 648,59 zł (18,2%) |
| • - Projektu Poddziałania 1.2.1 PO WER | 256 350,05 (3,3%) |
| • - Projektu Działania 8.1 RPO WK-P | 1 619 781,15 (21 %) |

Udział procentowy wydatków na poszczególne formy aktywizacji zawodowej bezrobotnych w 2022 r.

| | |
|---|-------|
| • Staże | 37,9% |
| • Roboty publiczne | 16,0% |
| • Refundacja kosztów wyposażenia stanowiska pracy | 15,6% |

| | |
|--|--------|
| • Środki na podjęcie działalności gospodarczej | 12,2 % |
| • Prace interwencyjne | 10,0% |
| • Bon zatrudnieniowy | 3% |
| • Bon na zasiedlenie | 2,7% |
| • Prace społecznie użyteczne | 2,0% |
| • Szkolenia | 0,6% |

Krajowy Fundusz Szkoleniowy przeznaczony jest na kształcenie ustawiczne pracowników i pracodawców. Kierunki szkoleń odbywają się zgodnie z określonymi priorytetami przez Ministra Rodziny Pracy i Polityki Społecznej. W 2022 r. przeszkolonych zostało **172 osoby**, a urząd wydatkował na ten cel kwotę w wysokości **252 063,30 zł**.

W 2022 r. wypłacono zasiłki osobom bezrobotnym na łączną kwotę **4 074 918,02 zł**. Prawo do zasiłku w związku z rejestracją uzyskało w 2022 r. 596 osób. Prawo do dodatku aktywizacyjnego przyznano osobom, które posiadały prawo do zasiłku i w tym czasie podjęły pracę. Wydatki z tego tytułu wyniosły **328 474,20 zł**. Na koniec grudnia 2022 r. prawo do dodatku aktywizacyjnego posiadały 151 osoby. Na składki na ubezpieczenie zdrowotne za zarejestrowane osoby bez prawa do zasiłku odprowadzono kwotę w wysokości **1 332 620,72 zł**.

W ramach środków PEFRON przyznanych przez powiat na realizację rehabilitacji zawodowej osób niepełnosprawnych, Powiatowy Urząd Pracy skierował na staż 4 osoby niepełnosprawne poszukujące pracy. Wydatki z tego tytułu wyniosły 47 755,08 zł i zostały przeznaczone na pokrycie kosztów stypendiów stażowych, należnych składek ZUS oraz badań lekarskich.

łącznie wydatki na programy rynku pracy, świadczenia dla bezrobotnych, składki na ubezpieczenie zdrowotne dla bezrobotnych bez prawa do zasiłku, PEFRON, KFS wyniosły 13 727 931,71 zł.

11) Zamówienia publiczne

Wewnętrzną organizację i zasady funkcjonowania Starostwa Powiatowego w Rypinie określa *Regulamin Organizacyjny Starostwa Powiatowego w Rypinie* zwany dalej Regulaminem, zgodnie z Uchwałą Nr 457/2021 Zarządu Powiatu w Rypinie z dnia 06 października 2021 r. Z § 13 ust. 2 pkt 1 Regulaminu wynika, że w skład Starostwa wchodzi Samodzielne Stanowisko ds. Zamówień Publicznych, na którym zatrudniona jest jedna osoba w pełnym wymiarze czasu pracy. Podstawowy zakres działania ww. stanowiska określa § 32 Regulaminu, zgodnie z którym, do zadań tej komórki organizacyjnej należy:

1. prowadzenie procedur zamówień publicznych na roboty, dostawy i usługi, zgodnie z ustawą Prawo Zamówień Publicznych, uchwałami Zarządu i zarządzeniami Starosty;
2. opracowywanie dokumentacji niezbędnej do prowadzenia procedur zamówień publicznych we współpracy z właściwymi wydziałami Starostwa;
3. gromadzenie i przechowywanie dokumentacji dotyczącej zamówień publicznych przez okres przewidziany przepisami prawa i jej udostępnianie do wiadomości publicznej zgodnie z zasadami dostępu do informacji publicznej;
4. sporządzanie sprawozdań z udzielonych zamówień publicznych;
5. archiwizacja dokumentacji dotyczącej udzielonych zamówień publicznych;

6. przygotowywanie projektów uchwał Rady i Zarządu oraz zarządzeń Starosty związanych z zamówieniami publicznymi;
7. sporządzanie planu postępowań o udzielenie zamówień Starostwa, przewidzianych do przeprowadzenia w danym roku finansowym;
8. realizacja innych zadań wynikających z obowiązujących przepisów.

Jak wynika z § 16 ust. 2 pkt 16 Regulaminu do zadań wspólnych komórek organizacyjnych Starostwa należy współdziałanie z Samodzielnym Stanowiskiem ds. Zamówień Publicznych w zakresie realizacji zamówień publicznych dotyczących zadań merytorycznych komórki.

Powiat Rypiński, będący jednostką sektora finansów publicznych w rozumieniu przepisów o finansach publicznych, przy realizacji wydatków jest zobowiązany do przestrzegania przepisów ustawy z dnia 11 września 2019 r. Prawo zamówień publicznych (Dz. U. z 2022 r. poz. 170 z późn. zm.), zwanej dalej ustawą Pzp. Od 01.01.2021 r. ww. ustawa zastąpiła dotychczas obowiązującą ustawę z dnia 29 stycznia 2004 r. Prawo zamówień publicznych (Dz. U. z 2019 r. poz. 1843 z późn. zm.).

Obszar zamówień publicznych w Starostwie Powiatowym w Rypinie uregulowany został dodatkowo Uchwałą Nr 364/2021 Zarządu Powiatu w Rypinie z dnia 15 marca 2021 r. w sprawie wprowadzenia *Regulaminu udzielania zamówień publicznych*. Regulamin ten określa wewnętrzną organizację postępowania w sprawach o udzielanie zamówień na dostawy, usługi i roboty budowlane, prowadzonych w Starostwie Powiatowym w Rypinie, a także prawa i obowiązki oraz zakres odpowiedzialności osób uczestniczących w postępowaniach o udzielenie zamówień publicznych działających w imieniu zamawiającego.

Zgodnie z art. 7 pkt 7 ustawy Pzp, kierownikiem zamawiającego w jednostkach samorządu terytorialnego na szczeblu powiatu jest co do zasady zarząd, który - jak wynika z art. 32 ust. 2 pkt 3 ustawy z dnia 5 czerwca 1998 r. o samorządzie powiatowym - gospodaruje mieniem powiatu. W związku z realizacją czynności należących do kierownika zamawiającego Zarząd Powiatu w Rypinie podjął 22 uchwały przygotowane w ramach działania Samodzielnego Stanowiska ds. Zamówień Publicznych. 6 uchwał (27,27%) dotyczyło powołania doraźnych komisji przetargowych, 6 uchwał (27,27%) dotyczyło zatwierdzenia trybu, projektu ogłoszenia o zamówieniu i specyfikacji warunków zamówienia, 1 uchwała (4,55%) dotyczyła odrzucenia oferty, 9 uchwał (40,91%) dotyczyło rozstrzygnięcia postępowań (wybór oferty lub unieważnienie).

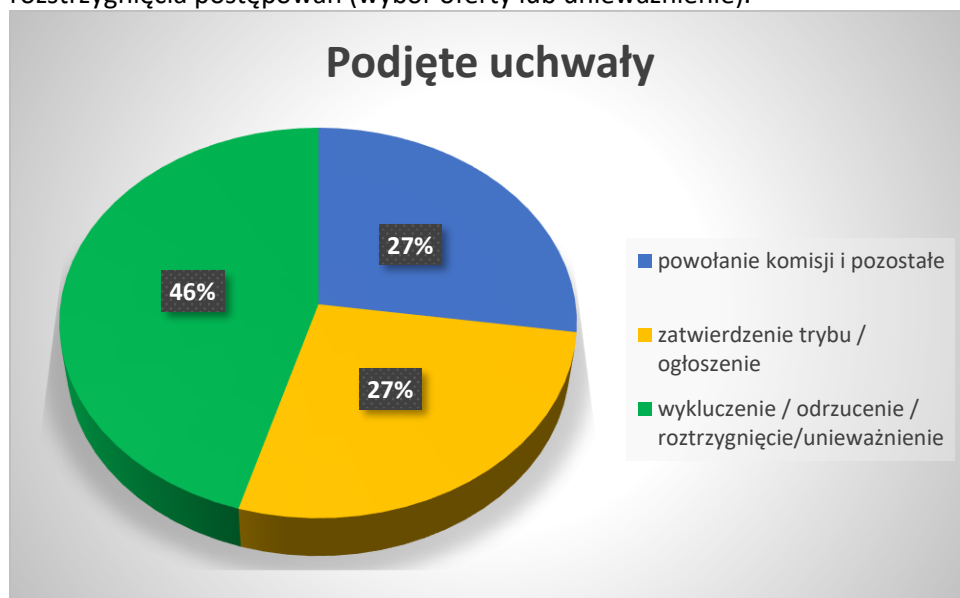

O konieczności zastosowania trybów przewidzianych w ustawie Pzp decyduje wartość zamówienia wskazana w art. 2 ust. 1 pkt 1 ustawy Pzp, tj. 130.000 złotych netto. Większy rygor przewidziany został dla dostaw i usług o wartości powyżej 215.000 euro, tj. 957.524,00 zł netto, dla

tzw. usług społecznych o wartości 750.000 euro tj. 3.340.200,00 zł netto oraz robót budowlanych o wartości powyżej 5.382.000 euro tj. 23.969.275,20 zł netto.

W ramach realizacji zadań Powiatu przez Starostwo Powiatowe w Rypinie łączna wartość brutto umów zawartych w wyniku postępowań prowadzonych w ramach działania Samodzielnego Stanowiska ds. Zamówień Publicznych z zastosowaniem ustawy Pzp wszczętych w 2022 r. wyniosła 4.246.541,42 zł brutto. Na zakup usług zawarto umowy na kwotę 83.070,00,00 zł brutto (1,96%), na zakup dostaw zawarto umowy na kwotę 99.382,77 zł brutto (2,34%), na wykonanie robót budowlanych zawarto umowę na kwotę 4.064.088,65 zł brutto (95,70%).



Z łącznej wartości 4.246.541,42 zł brutto przeznaczonej na wykonanie robót budowlanych, zakup dostaw i usług, kwotę 83.070,00 zł brutto (1,96%) wydatkowano w wyniku postępowań prowadzonych w tzw. progach unijnych, natomiast 4.163.471,42 zł brutto (98,04%) w wyniku postępowań prowadzonych w tzw. progach krajowych.

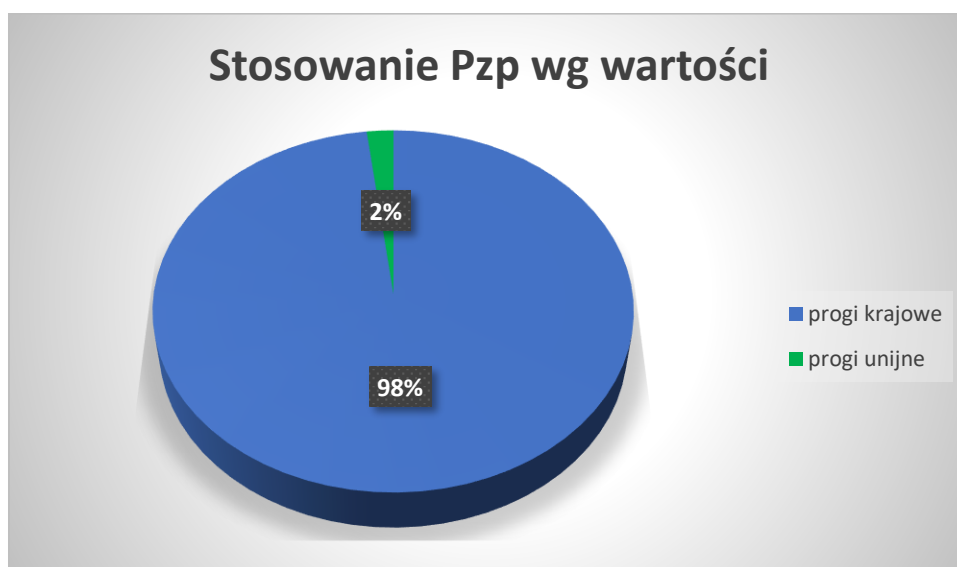

W 2022 r. trzy postępowania o udzielenie zamówienia publicznego związane były z realizacją projektu współfinansowanego ze środków UE. Dotyczyły projektu *Nowe umiejętności uczniów drogą*

do sukcesu współfinansowanego z Europejskiego Funduszu Społecznego w ramach Osi priorytetowej 10. Innowacyjna edukacja Działania 10.2 Kształcenie ogólne i zawodowe Poddziałania 10.2.3 Kształcenie zawodowe Regionalnego Programu Operacyjnego Województwa Kujawsko – Pomorskiego na lata 2014 – 2020. Postępowania zakończyły się zawarciem umów na łączną kwotę 182.452,77 zł, w tym na:

- 1) organizację i przeprowadzenie kursu inseminacji – na kwotę 16.000,00 zł;
- 2) organizację i przeprowadzenie kursów Administrowanie Windows Server i profesjonalnej administracji Linuxem – na kwotę 36.070,00 zł;
- 3) organizację i przeprowadzenie kursu Technologie front-end - programowanie JavaScript – na kwotę 13.000,00 zł;
- 4) organizację i przeprowadzenie kursu Technologie back-end - programowanie PHP – na kwotę 18.000,00 zł;
- 5) zakup i dostawę wyposażenia do pracowni zawodowej dla technika analityka – na kwotę 77.488,77 zł;
- 6) zakup i dostawę podnośnika kolumnowego do pracowni zawodowej dla technika pojazdów samochodowych – na kwotę 21.894,00 zł;

Pozostałe postępowania dotyczyły:

- 1) budowy boiska wielofunkcyjnego z funkcją lodowiska sezonowego wraz z konieczną infrastrukturą przy Zespole Szkół nr 2 w Rypinie – wartość umowy 1.965.417,00 zł brutto;
- 2) zmiany sposobu użytkowania budynku mieszkalnego wielorodzinnego na bud. użyteczności publ. z rozbudową m.in. na potrzeby Poradni PsychologicznoPedagogicznej – łączna wartość umowy 2.098.671,65 zł brutto;

Do dnia sporządzenia niniejszego opracowania nie zostało zakończone postępowanie o udzielenie zamówienia publicznego na zakup wyposażenia dla szkół Powiatu Rypińskiego, dofinansowane ze środków Rządowego Funduszu Polski Ład Programu Inwestycji Strategicznych. Przewidywana wartość planowanych do zawarcia umów, to 2 552 804,57 zł brutto na zakup sprzętu IT (część 1 zamówienia) i 999 003,54 zł brutto na zakup mebli (część 2 zamówienia). W części 3 – pojazdy samochodowe, postępowanie zostało unieważnione i powtórzone w 2023 r.

Rozpatrując zastosowane tryby udzielania zamówień publicznych należy stwierdzić, że dwa postępowania w progach unijnych przeprowadzone zostały w trybie przetargu nieograniczonego. Postępowania w progach krajowych prowadzone były w trybie podstawowym, w tym w jednym przypadku z możliwością prowadzenia negocjacji. Tryby te są możliwe do zastosowania bez względu na rodzaj zamówienia. Są to procedury otwarte i najbardziej konkurencyjne, a Wykonawcy mają nieograniczony dostęp do zamówienia.

Uwzględniając dostępność zamówień dla kręgu małych i średnich przedsiębiorców w postępowaniach, w których była możliwość podzielenia przedmiotu zamówienia (w 4 na 7 przeprowadzonych postępowaniach) przewidziana została możliwość składania ofert częściowych lub były to zamówienia udzielane w częściach. W przypadku przedmiotu zamówienia obejmującego swym zakresem wykonanie robót budowlanych, zamawiający nie dopuścił możliwości składania ofert częściowych, ponieważ wiązałby się to z nadmiernymi trudnościami technicznymi związanymi z koniecznością skoordynowania działań różnych Wykonawców realizujących poszczególne części zamówienia, co mogłoby poważnie zagrozić właściwemu, terminowemu i sprawnemu wykonaniu zamówienia.

Starosta Rypiński, kierując się troską o wydatkowanie środków publicznych w sposób celowy i oszczędny, z zachowaniem zasad uzyskiwania najlepszych efektów z danych nakładów oraz optymalnego doboru metod i środków służących osiągnięciu założonych celów, dla wydatków o wartości niższej niż 130.000 zł netto, wprowadził Zarządzeniem Nr 8/2021 z dnia 15 marca 2021 r.

Regulamin udzielania zamówień w Starostwie Powiatowym w Rypinie, których wartość jest mniejsza niż 130.000,00 zł netto. Zgodnie z jego przepisami w ramach działania Samodzielnego Stanowiska ds. Zamówień Publicznych w 2022 r. nie zostało przeprowadzone żadne postępowanie.

Zgodnie z *Regulamin udzielania zamówień w Starostwie Powiatowym w Rypinie, których wartość jest mniejsza niż 130.000,00 zł netto*, postępowanie o udzielenie zamówienia publicznego, którego wartość szacunkowa nie przekracza 50.000 zł netto prowadzi kierownik wydziału odpowiedzialnego merytorycznie za dane zamówienia lub pracownik przez niego wyznaczony.

12) Fundusze zewnętrzne i rozwój

W 2022 r. Na Wieloosobowym Samodzielnym Stanowisku ds. Funduszy i Rozwoju zatrudnione były 2 osoby. Do podstawowych zadań stanowiska należy:

1. w zakresie rozwoju:

- 1) koordynowanie prac związanych z przygotowaniem i opracowaniem materiałów w zakresie ustalania dokumentów określających rozwój Powiatu;
- 2) współpraca z samorządami gminnymi i koordynowanie działań przy opracowywaniu i realizacji lokalnych i regionalnych dokumentów określających rozwój;
- 3) współpraca z jednostkami organizacyjnymi i wydziałami Starostwa w zakresie opracowywania dokumentów określających rozwój;
- 4) monitorowanie dokumentów określających rozwój, przedkładanie raportów z przebiegu ich realizacji oraz okresowe analizowanie uzyskanych efektów;
- 5) współpraca z Urzędem Marszałkowskim Województwa Kujawsko-Pomorskiego w zakresie opracowywania oraz realizacji regionalnych i lokalnych dokumentów określających rozwój Województwa Kujawsko-Pomorskiego i Powiatu Rypińskiego, w szczególności podczas realizacji założeń polityki terytorialnej, określającej pozyskiwanie środków unijnych z Regionalnego Programu Operacyjnego dla Województwa Kujawsko-Pomorskiego;

2. w zakresie pozyskiwania zewnętrznych środków finansowych:

- 1) pozyskiwanie informacji o planowanych konkursach związanych z pozyskaniem środków zewnętrznych i przekazywanie danych Zarządowi oraz jednostkom organizacyjnym;
- 2) koordynowanie prac związanych z przygotowaniem wniosków aplikacyjnych w ramach programów finansowanych ze środków zewnętrznych, w szczególności z funduszy unijnych;
- 3) współpraca z jednostkami organizacyjnymi i wydziałami Starostwa w zakresie inicjowania i wspierania działań na rzecz pozyskiwania funduszy zewnętrznych;
- 4) współpraca z jednostkami organizacyjnymi i wydziałami Starostwa w zakresie realizacji projektów, współfinansowanych ze środków zewnętrznych;
- 5) współpraca z podmiotami zajmującymi się udzielaniem dofinansowania do projektów z programów krajowych i regionalnych, w szczególności z Urzędem Marszałkowskim Województwa Kujawsko-Pomorskiego, będącym Instytucją Zarządzającą Regionalnym Programem Operacyjnym dla Województwa Kujawsko - Pomorskiego;
- 6) współpraca z podmiotami zewnętrznymi, w szczególności z jednostkami samorządu terytorialnego, w zakresie przygotowania i realizacji wspólnych przedsięwzięć w formule projektów partnerskich;
- 7) koordynowanie prac związanych z realizacją projektów, które uzyskały dofinansowanie zewnętrzne;
- 8) udział w komisjach przetargowych związanych z realizacją zamówień, współfinansowanych środkami zewnętrznymi, w szczególności funduszami unijnymi;
- 9) monitorowanie, wykonywanie zestawień, informacji zbiorczych i statystyk, związanych z realizacją projektów, współfinansowanych środkami zewnętrznymi, w szczególności funduszami unijnymi;
- 10) udział w organizacji szkoleń, seminariów, konferencji i spotkań związanych z tematyką pozyskiwania funduszy zewnętrznych;

3. w zakresie rozwoju przedsiębiorczości:

- 1) podejmowanie działań informacyjnych i promocyjnych mających na celu rozwój przedsiębiorczości na terenie Powiatu;
- 2) organizacja prac związanych z udziałem Powiatu w Toruńskim Funduszu Poręczeń Kredytowych;
- 3) współdziałanie z podmiotami zewnętrznymi w zakresie informacji i promocji możliwości pozyskiwania funduszy zewnętrznych i wdrażania nowych instrumentów finansowych w zakresie mikro, małej i średniej przedsiębiorczości.

13) Zarządzanie kryzysowe i ochrona ludności

Działania podejmowane w 2022 roku z zakresie zarządzania kryzysowego i ochrony ludności na terenie Powiatu Rypińskiego:

Powiatowe Centrum Zarządzania Kryzysowego zajmowało się głównie sytuacją za naszą wschodnią granicą. 24 lutego 2022 roku rozpoczęła się inwazja Rosji na Ukrainę. 28 lutego Starosta Rypiński zwołał Powiatowy Sztab Kryzysowy w którym udział wzięli przedstawiciele Policji, Straży Pożarnej, Szpitala, Sanepidu, Powiatowego Lekarza Weterynarii, Gminy Miasta Rypin oraz gmin wchodzących w skład powiatu rypińskiego. Omówiono zabezpieczenie miejsc zakwaterowania dla uchodźców wojennych, koordynację zbiórki artykułów pierwszej potrzeby. W powiecie rypińskim zabezpieczono na początek ponad 100 miejsc zakwaterowania, natomiast w kwaterach prywatnych zgłoszono ponad 200 miejsc. Łącznie na terenie powiatu rypińskiego przebywało w 2022 roku prawie 300 uchodźców wojennych.

Ponadto w 2022 roku przeprowadzono kwalifikację wojskową, której rocznikami podstawowym były osoby urodzone w 2003 roku. Powiatowa Komisja Lekarska pracowała w dniach od 21 kwietnia do 6 maja, a swoim zasięgiem obejmowała miasto Rypin oraz gminy Brzuze, Rogowo, Rypin, Skrwilno i Wąpielsk. Siedzibą PKL w Rypinie były pomieszczenia w Zespole Szkół nr 2 przy ul. Dworcowej 11. Przeprowadzenie komisji kwalifikacyjnej odbyło się zgodnie z planem, bez żadnych komplikacji.

W dniu 11 października 2022 odbyły się ćwiczenia powiatowe KOBRA-19 pod nazwą „Doskonalenie funkcjonowania jednostek administracji samorządowej z organami administracji zespolonej i niezespolonej w sytuacji zagrożenia konfliktem polityczno-militarnym w stanach nadzwyczajnych i w czasie wojny”. Przeprowadzenie przedmiotowych ćwiczeń było ujęte w rocznym planie szkolenia obronnego powiatu rypińskiego. Celem ćwiczenia było doskonalenie umiejętności osób funkcyjnych Powiatowego Zespołu Zarządzania Kryzysowego w Rypinie oraz Miejskich/Gminnych Zespołów Zarządzania Kryzysowego z terenu powiatu w zakresie planowania, organizacji i realizacji zadań operacyjnych w warunkach narastania sytuacji kryzysowej oraz podnoszenia gotowości obronnej. Ćwiczenia przeprowadzono w formie warsztatów szkoleniowych oraz gry decyzyjnej z wykorzystaniem metody aplikacyjnej i praktycznej, z częściowym udziałem stanów osobowych ćwiczących struktur organizacyjnych. Elementem praktycznym ćwiczenia była symulacja podłożenia ładunku wybuchowego w budynku Zespołu Szkół nr 2 im. Unii Europejskiej w Rypinie, ul. Dworcowa 11. W ramach szkolenia KOBRA-19 przeprowadzono również szkolenie z zakresu uruchamiania i przeprowadzania Akcji Kurierskiej Administracji Publicznej (AKAP).

Ponadto dnia 29 grudnia 2022 roku odbyło się szkolenie obronne w zakresie przygotowania pracowników Starostwa Powiatowego, Urzędu Miasta oraz Gmin z powiatu rypińskiego do realizacji zadań związanych z akcją kurierską, utrwalania znajomości przepisów prawa, doskonalenia przez kurierów i wykonawców umiejętności wypełniania i wydawania dokumentów

14) Ochrona praw konsumentów

Podstawową formą świadczenia pomocy przez rzecznika konsumentów w 2022 r. było udzielanie porad prawnych, przygotowywanie pism o różnorodnej tematyce – odstąpienia od umowy, reklamacje, wystąpienia do przedsiębiorców, a także odpowiedzi na maile. Zainteresowanym konsumentom udostępniono teksty odpowiednich aktów prawnych, orzecznictwa, a także dane kontaktowe do właściwych instytucji: np. Inspekcji Handlowej, Inspekcji Sanitarnej, Urzędu Komunikacji Elektronicznej, czy Rzecznika Finansowego. Pomoc konsumentom w tym zakresie odbywa się drogą telefoniczną, internetową bądź w bezpośrednich rozmowach i kontaktach. W roku sprawozdawczym rzecznik konsumentów udzielił 105 porad prawnych, w tym 55 porad udzielonych telefonicznie i 50 porad udzielonych osobiście. Dla tych konsumentów taka forma pomocy, tj. udzielenie informacji o przysługujących uprawnieniach była wystarczająca.

W udzielonych poradach dominowały sprawy dotyczące niezgodności towarów z umową (przy umowie sprzedaży). Większość spraw dotyczyła wad urządzeń gospodarstwa domowego oraz mebli i wyposażenia wnętrz oraz samochodów. Domniemywać jedynie można, że sytuacja taka wynika ze słabej jakości tych towarów. W przypadku reklamacji sprzętu AGD i mebli najczęstszym problemem było przekazywanie wadliwych rzeczy do punktów serwisowych producenta i tym samym uwalnianie się sprzedających od odpowiedzialności z tytułu rękojmi, a więc dochodziło do narzucania konsumentom reżimu wynikającego z gwarancji, który jest dla konsumenta niekorzystny.

W przypadku, gdy udzielenie porady okazywało się niewystarczające lub konsument nie radził sobie z przygotowaniem stosownego pisma, rzecznik przygotował różnego rodzaju pisma (7 pism). Inne sprawy wymagały interwencji rzecznika konsumentów w postaci wystąpień do przedsiębiorców (18 wystąpień).

Do rzecznika zgłaszały się również osoby ze sprawami niekonsumenckimi, dotyczącymi prawa spadkowego, darowizny, postępowania egzekucyjnego. W takich przypadkach rzecznik udzielał informacji i wskazywał możliwości rozwiązania problemu.

Zaznaczyć należy, że rzecznik wszystkim konsumentom (w których wystąpienie rzecznika do przedsiębiorców nie przyniosło oczekiwanego rezultatu) proponował skierowanie sprawy na drogę sądową. Tylko jeden z konsumentów zdecydował się na takie zakończenie sprawy.

Rzecznik przygotował pozew o zapłatę z tytułu rękojmi – obniżenie ceny samochodu. Powództwo zostało uwzględnione w całości. Zakończyła się też sprawa z roku 2021 o odszkodowanie za nienależyte wykonanie zobowiązania - umowy o świadczenie usług turystycznych i zadośćuczynienie za negatywne przeżycia psychiczne, stres oraz pozbawienia konsumenta możliwości czerpania przyjemności z długo oczekiwanego relaksu i wypoczynku – powództwo uwzględnione w całości.

Niechęć Konsumentów do wystąpienia na drogę sądową wynika przede wszystkim z niewspółmierności wartości przedmiotu sporu do wysiłków związanych z udziałem w sprawie, a także przewlekłością procesu cywilnego.

W 2022 r. rzecznik złożył zawiadomienie o podejrzeniu popełnienia wykroczenia z art. 114 ustawy z dnia 16 lutego 2007 r. o ochronie konkurencji i konsumentów – do sądu został wniesiony wniosek o ukaranie.

W grudniu 2022 r. rzecznik brał udział w debacie społecznej pod nazwą „Bezpieczny senior”. Rzecznik wygłosił prelekcję, a następnie uczestnicy mieli możliwość wypowiedzi i zadawania pytań.

W 2022 roku rzecznik uczestniczył w wielu webinarium organizowanych przez np. Rzecznika Finansowego.

15) Promocja powiatu

Promocja powiatu realizowana jest przez Wydział Organizacyjny Starostwa powiatowego w Rypinie. Działania podejmowane w zakresie promocji:

1. Prowadzenie i aktualizowanie serwisu internetowego Powiatu Rypińskiego www.powiatrypinski.pl oraz mediów społecznościowych: Facebook, Instagram.
2. Redagowanie Gazety Powiatu Rypińskiego i Biuletynu Powiatu Rypińskiego – łącznie 8 numerów w 2022r.
3. Przygotowanie i opracowanie informacji dla mediów lokalnych i regionalnych.
4. Współpraca z samorządami, instytucjami i organizacjami w zakresie wspólnych inicjatyw informacyjnych i promocyjnych.
5. Opracowywanie materiałów promocyjnych oraz nadzór nad przygotowaniem publikacji do druku.
6. Planowanie i przygotowanie harmonogramu wizyt gości w roku 2020: Małżonki Prezydenta RP oraz Ambasador Rwandy.
7. Kompletowanie dokumentacji fotograficznej Powiatu.
8. Organizacja wydarzeń promocyjnych:
 - Promocja albumu „Mościska – Ptasi Raj”,
 - Koncert z okazji „Dnia Kobiet”,
 - Akcja „Posadź sosnę na wiosnę”,
 - Gala Boksu Suzuki Boxing Night 13,
 - Dni Powiatu Rypińskiego,
 - 30-lecie Państwowej Straży Pożarnej i 100-lecia Związku Ochotniczej Straży Pożarnej,
 - Dzień Bibliotekarza i Bibliotek,
 - Gala Laureatów Konkursów i Olimpiad,
 - I Powiatowe Zawody Młodzieżowych Drużyn Pożarniczych,
 - Targi Rypin Agra i Dożynki Powiatowe,
 - Obchody 104. Rocznicy odzyskania przez Polskę niepodległości,
 - Nadanie patrona dla Powiatu Rypińskiego.

II. Informacja o realizacji uchwał

1. Uchwały Rady Powiatu

Rada Powiatu odbyła 16 sesji w sprawach związanych z wykonywaniem zadań Powiatu w tym 1 sesję uroczystą na Dni Powiatu oraz 1 sesję historyczną w sprawie ustanowienia Patrona Powiatu.

Rada Powiatu w roku 2022 podjęła 61 uchwał, które można podzielić tematycznie na następujące grupy:

- 1) budżetowa - 27
- 2) majątkowe, inwestycyjne, gospodarka nieruchomościami i geodezja - 4
- 3) organizacyjne rady, organizacja starostwa powiatowego i jednostek podległych - 4
- 4) edukacja - 2
- 5) polityka społeczna i wspieranie osób niepełnosprawnych oraz służby zdrowia - 11
- 6) rolnictwo, leśnictwo i ochrona środowiska - 1
- 7) współpraca z organizacjami pozarządowymi - 1
- 8) sprawy dotyczące skarg, wniosków i petycji - 1
- 9) pozostałe - 10

Wszystkie uchwały zgodnie z przepisami rozdziału 8 ustawy o samorządzie powiatowym „Nadzór nad działalnością powiatu” podlegają nadzorowi na podstawie kryterium zgodności z prawem. Organem nadzoru w sprawach innych niż finansowe jest Wojewoda Kujawsko – Pomorski, a w zakresie spraw finansowych Regionalna Izba Obrachunkowa Zespół Zamiejscowy we Włocławku.

W Dzienniku Urzędowym Województwa Kujawsko – Pomorskiego zostały opublikowane 21 uchwały. Nadzorowi Regionalnej Izby Obrachunkowej podlegało 48 uchwał.

W okresie sprawozdawczym Wojewoda Kujawsko - Pomorski nie wydał rozstrzygnięcia nadzorczego stwierdzającego nieważność uchwały.

Podjęte uchwały powierzono do wykonania:

- Zarządowi Powiatu – 54
- Przewodniczącemu Rady Powiatu – 2
- Przewodniczącemu komisji stałych Rady Powiatu w Rypinie – 1
- Uchwały bez wskazania wykonawcy - 4

Realizacja uchwał przedstawia się następująco :

➤ Z zakresu budżetu :

Najważniejszymi uchwałami z tego zakresu podejmowanymi w okresie sprawozdawczym były :

- Uchwała Nr XLVI/294/2022 z dnia 15.06.2022 r. w sprawie zatwierdzenia sprawozdania finansowego wraz ze sprawozdaniem z wykonania budżetu Powiatu Rypińskiego za 2021 rok.
- Uchwała Nr XLVI/295/2022 z dnia 15.06.2022 r. w sprawie udzielenia absolutorium dla Zarządu Powiatu z tytułu wykonania budżetu Powiatu Rypińskiego za 2021 rok.
- Uchwała Nr XLVI/301/2022 z dnia 15.06.2022 r. w sprawie zaciągnięcia pożyczki z Europejskiego Funduszu Rozwoju Wsi Polskiej.
- Uchwała Nr LV/339/2022 z dnia 28.12.2022 r. w sprawie uchwalenia Wieloletniej Prognozy Finansowej Powiatu Rypińskiego na lata 2023-2027.
- Uchwała Nr LV/340/2022 z dnia 28.12.2022 r. w sprawie uchwalenia budżetu Powiatu Rypińskiego na rok 2023.

Ponadto w trakcie roku kilkakrotnie dokonywano zmian w budżecie na 2022 rok polegających na przesunięciu środków pomiędzy działami, a także polegające na zwiększeniu bądź zmniejszeniu dochodów i wydatków budżetu oraz planów podległych jednostek z różnych tytułów.

➤ Z zakresu majątku Powiatu, inwestycji, gospodarki nieruchomościami i geodezji :

W tym zakresie mieszczą się uchwały dotyczące zbycia, dzierżawy, darowizny, inwestycji drogowych. Do spraw rozstrzyganych w drodze uchwał Rady Powiatu w tej kategorii należą:

- Uchwała Nr XLII/282/2022 z dnia 23.02.2022 r. w sprawie wyrażenia zgody na udzielenie bonifikaty od opłaty rocznej za rok 2022 z tytułu trwałego zarządu przysługującego Domowi Pomocy Społecznej „KOMBATANT” w Ugoszczu.
- Uchwała Nr XLIII/286/2022 30.03.2022 r. w sprawie wyrażenia zgody na udzielenie bonifikaty od opłaty rocznej za rok 2022 z tytułu trwałego zarządu przysługującego Placówce Opiekuńczo – Wychowawczej Typu Specjalistyczno – Terapeutycznego w Rypinie.
- Uchwała Nr XLIV/290/2022 z dnia 25.04.2022 r. w sprawie wyrażenia zgody na udzielenie bonifikaty od opłaty rocznej za rok 2022 z tytułu trwałego zarządu przysługującego Domowi Dziecka w Rypinie.
- Uchwała Nr XLVI/298/2022 z dnia 15.06.2022 r. w sprawie: wyrażenia zgody na zawarcie umowy najmu lokalu użytkowego o powierzchni 231,90 m² usytuowanego na parterze obiektu hali sportowej i basenu przy Zespole Szkół Nr 2 im. Unii Europejskiej w Rypinie przy ul. Dworcowej 11a stanowiącego własność Powiatu Rypińskiego i Gminy Miasta Rypin z dotychczasowym najemcą oraz odstąpienie od obowiązku przetargowego trybu zawarcia umowy najmu.

➤ W zakresie spraw organizacyjnych Rady, organizacji Starostwa i jednostek podległych:

W tej kategorii mieszczą się uchwały związane z organizacją działania i pracy organów Powiatu, a także jednostek organizacyjnych m.in.:

- Uchwała Nr LIII/327/2022 z dnia 23.11.2022 r. zmieniająca uchwałę w sprawie uchwalenia statutu Domu Dziecka im. Janusza Korczaka w Rypinie.
- Uchwała Nr LIII/328/2022 z dnia 23.11.2022 r. zmieniająca uchwałę w sprawie utworzenia na terenie Powiatu Rypińskiego całodobowej placówki opiekuńczo-wychowawczej typu specjalistyczno-terapeutycznego, nadania statutu i zapewnienia wspólnej obsługi administracyjnej, organizacyjnej i finansowej.

a) zatwierdzenia planów pracy komisji:

- Uchwała Nr LIV/334/2022 z dnia 14.12.2022 r. w sprawie zatwierdzenia planów pracy komisji stałych Rady Powiatu w Rypinie.

b) zatwierdzenia planu pracy Rady Powiatu w Rypinie:

- Uchwała Nr LIV/333/2022 z dnia 14.12.2022 r. w sprawie uchwalenia planu pracy Rady Powiatu w Rypinie.

➤ W zakresie edukacji:

Najistotniejszą uchwałą, którą zostały uregulowane sprawy oświatowe jest:

- Uchwała Nr XLVI/296/2022 z dnia 15.06.2022 r. zmieniająca uchwałę w sprawie określenia tygodniowego obowiązkowego wymiaru godzin zajęć dla nauczycieli szkół niewymienionych w art. 42 ust. 3 ustawy Karta nauczyciela w szkołach dla których organem prowadzącym jest Powiat Rypiński.
- Uchwała Nr XLIX/311/2022 z dnia 12.09.2022 r. zmieniająca uchwałę w sprawie regulaminu określającego wysokości i szczegółowe warunki przyznawania dodatków do wynagrodzenia zasadniczego oraz sposób obliczania i wypłacania wynagrodzenia za godziny ponadwymiarowe i godziny doraźnych zastępstw dla nauczycieli zatrudnionych w szkołach i placówkach prowadzonych przez Powiat Rypiński.

➤ W zakresie polityki społecznej i wspierania osób niepełnosprawnych oraz służby zdrowia:

Sprawy pomocy społecznej, wspierania osób niepełnosprawnych oraz organizacji służby zdrowia zostały uregulowane poprzez podjęcie następujących uchwał:

- Uchwała Nr XLIII/285/2022 30.03.2022 r. w sprawie określenia wysokości środków Państwowego Funduszu Rehabilitacji Osób Niepełnosprawnych przeznaczonych na zadania realizowane przez Powiat Rypiński w roku 2022.
- Uchwała Nr XLIV/289/2022 z dnia 25.04.2022 r. zmieniająca uchwałę w sprawie stypendium przyznawanego studentom medycyny kształcącym się w szkole wyższej na kierunku lekarskim i pielęgniarstwie.
- Uchwała Nr XLVI/299/2022 z dnia 15.06.2022 r. o zmianie uchwały w sprawie określenia wysokości środków Państwowego Funduszu Rehabilitacji Osób Niepełnosprawnych przeznaczonych na zadania realizowane przez Powiat Rypiński w roku 2022.
- Uchwała Nr XLVII/302/2022 z dnia 27.07.2022 r. w sprawie zatwierdzenia rocznego sprawozdania finansowego Samodzielnego Publicznego Zakładu Opieki Zdrowotnej z siedzibą w Rypinie za 2021 rok.
- Uchwała Nr XLVII/303/2022 z dnia 27.07.2022 r. o zmianie uchwały w sprawie określenia wysokości środków Państwowego Funduszu Rehabilitacji Osób Niepełnosprawnych przeznaczonych na zadania realizowane przez Powiat Rypiński w roku 2022.
- Uchwała Nr XLVIII/308/2022 z dnia 17.08.2022 r. w sprawie podniesienia wysokości wynagrodzenia rodzinom zastępczym zawodowym oraz prowadzącym rodzinne domy dziecka.
- Uchwała Nr XLIX/312/2022 o z dnia 12.09.2022 r. zmianie uchwały w sprawie określenia wysokości środków Państwowego Funduszu Rehabilitacji Osób Niepełnosprawnych przeznaczonych na zadania realizowane przez Powiat Rypiński w roku 2022.
- Uchwała Nr LI/320/2022 z dnia 16.10.2022 r. w sprawie ustanowienia bł. ks. Jerzego Popiełuszki Patronem Powiatu Rypińskiego.
- Uchwała Nr LII/323/2022 z dnia 26.10.2022 r. o zmianie uchwały w sprawie określenia wysokości środków Państwowego Funduszu Rehabilitacji Osób Niepełnosprawnych przeznaczonych na zadania realizowane przez Powiat Rypiński w roku 2022.
- Uchwała Nr LIII/326/2022 z dnia 23.11.2022 r. w sprawie zatwierdzenia Programu Naprawczego dla Samodzielnego Publicznego Zakładu Opieki Zdrowotnej w Rypinie.
- Uchwała Nr LIII/329/2022 z dnia 23.11.2022 r. w sprawie szczegółowych zasad ponoszenia odpłatności za pobyt w Dziennym Domu Pobytu „Senior+” w Rypinie.

➤ W zakresie rolnictwa, leśnictwa i ochrony środowiska:

- Uchwała Nr LII/321/2022 z dnia 26.10.2022 r. w sprawie ustalenia wysokości opłat za usunięcie i przechowywanie statków lub obiektów pływających w 2023 r.

➤ W zakresie współpracy z organizacjami pozarządowymi została podjęta:

- Uchwała Nr L/317/2022 z dnia 28.09.2022 r. w sprawie uchwalenia „Rocznego programu współpracy Powiatu Rypińskiego z organizacjami pozarządowymi oraz podmiotami wymienionymi w art. 3 ust. 3 ustawy z dnia 24 kwietnia 2003 r. o działalności pożytku publicznego i o wolontariacie”.

➤ Sprawy dotyczące skarg, wniosków i petycji:

Rada Powiatu w Rypinie w okresie sprawozdawczym rozpatrzyła jeden wniosek.

- Uchwała Nr XLVIII/307/2022 z dnia 17.08.2022 r. w sprawie rozpatrzenia wniosku w zakresie podniesienia wysokości wynagrodzenia rodzinnym domom dziecka.

➤ Pozostałe uchwały :

- Uchwała Nr XLIII/284/2022 z dnia 30.03.2022 r. w sprawie przyjęcia niektórych zadań z zakresu administracji rządowej związanych z przygotowaniem i przeprowadzeniem kwalifikacji wojskowej w 2022 roku.

- Uchwała Nr XLVI/293/2022 z dnia 15.06.2022 r. w sprawie udzielenia Zarządowi Powiatu w Rypinie wotum zaufania za rok 2021.
- Uchwała Nr XLVI/297/2022 z dnia 15.06.2022 r. w sprawie przyjęcia sprawozdania Starosty Rypińskiego z działalności Komisji Bezpieczeństwa i Porządku za 2021 rok.
- Uchwała Nr XLVII/306/2022 z dnia 27.07.2022 r. w sprawie wyrażenia woli zawarcia porozumienia i powierzenia Gminie Miasta Rypin prowadzenia zadania związanego z realizacją Obszaru Prowadzenia Polityki Terytorialnej Rypina.
- Uchwała Nr XLIX/313/2022 z dnia 12.09.2022 r. w sprawie wyrażenia woli wyznaczenia linii komunikacyjnej publicznego transportu zbiorowego, dla której organizatorem jest Powiat Rypiński
- Uchwała Nr XLIX/314/2022 z dnia 12.09.2022 r. w sprawie wyrażenia zgody na zawarcie umowy o świadczenie usług w zakresie publicznego transportu zbiorowego.
- Uchwała Nr LII/322/2022 z dnia 26.10.2022 r. w sprawie ustalenia na rok 2023 wysokości opłat za usuwanie i przechowywanie pojazdów usuniętych z dróg na parking strzeżonym oraz kosztów powstałych w wyniku wydania dyspozycji usunięcia a następnie odstąpienia od jego usunięcia.
- Uchwała Nr LIII/332/2022 z dnia 23.11.2022 r. w sprawie likwidacji Związku Powiatów Województwa Kujawsko – Pomorskiego.
- Uchwała Nr LIV/335/2022 z dnia 14.12.2022 r. w sprawie wyrażenia woli wyznaczenia linii komunikacyjnych publicznego transportu zbiorowego, dla których organizatorem jest Powiat Rypiński.
- Uchwała Nr LIV/336/2022 z dnia 14.12.2022 r. w sprawie wyrażenia zgody na zawarcie umowy o świadczenie usług w zakresie publicznego transportu zbiorowego.

2. Uchwały Zarządu Powiatu

W okresie sprawozdawczym Zarząd Powiatu w Rypinie odbył 60 posiedzeń, podczas których podjął 151 uchwał.

W okresie od 1 stycznia 2022 r. do 31 grudnia 2022 r. Zarząd Powiatu w Rypinie podjął uchwały w następującym zakresie:

WYKONYWANIE BUDŻETU POWIATU – 23 UCHWAŁY

- Uchwała Nr 534/2022 w sprawie opracowania planu finansowego zadań z zakresu administracji rządowej oraz innych zadań zleconych Powiatowi Rypińskiemu odrębnymi ustawami na rok 2022.
- Uchwała Nr 535/2022 w sprawie przekazania kierownikom powiatowych jednostek organizacyjnych powiatu uprawnień do zaciągania zobowiązań podczas wykonywania budżetu na 2022 rok.
- Uchwała Nr 545/2022 w sprawie podania do publicznej wiadomości informacji o wykonaniu budżetu Powiatu Rypińskiego za IV kwartał 2021 roku.
- Uchwała Nr 549/2022 o zmianie uchwały w sprawie uchwalenia budżetu Powiatu Rypińskiego na rok 2022.
- Uchwała Nr 559/2022 w sprawie zasad sporządzania skonsolidowanego bilansu Powiatu Rypińskiego.
- Uchwała Nr 572/2022 o zmianie uchwały w sprawie uchwalenia budżetu Powiatu Rypińskiego na rok 2022.
- Uchwała Nr 592/2022 w sprawie przyjęcia sprawozdania rocznego z wykonania budżetu Powiatu Rypińskiego za 2021 rok wraz z informacją o stanie mienia.
- Uchwała Nr 606/2022 o zmianie uchwały w sprawie uchwalenia budżetu Powiatu Rypińskiego na rok 2022.

- Uchwała Nr 608/2022 w sprawie podania do publicznej wiadomości informacji o wykonaniu budżetu Powiatu Rypińskiego za I kwartał 2022 roku.
- Uchwała Nr 610/2022 w sprawie umorzenia należności pieniężnych mających charakter cywilnoprawny.
- Uchwała Nr 613/2022 w sprawie przyjęcia sprawozdania finansowego Powiatu Rypińskiego sporządzonego na dzień 31.12.2021 r.
- Uchwała Nr 616/2022 w sprawie podania do publicznej wiadomości informacji o wykonaniu budżetu Powiatu Rypińskiego za 2021 rok.
- Uchwała Nr 618/2022 o zmianie uchwały w sprawie uchwalenia budżetu Powiatu Rypińskiego na rok 2022.
- Uchwała Nr 627/2022 o zmianie uchwały w sprawie uchwalenia budżetu Powiatu Rypińskiego na rok 2022.
- Uchwała Nr 632/2022 w sprawie odroczenia terminu spłaty pożyczki Samodzielnemu Publicznemu Zakładowi Opieki Zdrowotnej w Rypinie.
- Uchwała Nr 634/2022 w sprawie podania do publicznej wiadomości informacji o wykonaniu budżetu Powiatu Rypińskiego za II kwartał 2022 roku.
- Uchwała Nr 642/2022 w sprawie przyjęcia informacji o przebiegu wykonania budżetu Powiatu Rypińskiego, informacji o kształtowaniu się wieloletniej prognozy finansowej za I półrocze 2022 roku oraz przedstawienia informacji o przebiegu wykonania planu finansowego Samodzielnego Publicznego Zakładu Opieki Zdrowotnej w Rypinie za I półrocze 2022 r.
- Uchwała Nr 648/2022 w sprawie podjęcia prac nad projektem budżetu Powiatu Rypińskiego na rok 2023.
- Uchwała Nr 660/2022 w sprawie podania do publicznej wiadomości informacji o wykonaniu budżetu Powiatu Rypińskiego za III kwartał 2022 roku.
- Uchwała Nr 666/2022 w sprawie przyjęcia projektu budżetu Powiatu Rypińskiego na rok 2023 oraz projektu Wieloletniej Prognozy Finansowej Powiatu Rypińskiego na lata 2023 – 2027.
- Uchwała Nr 667/2022 o zmianie uchwały w sprawie uchwalenia budżetu Powiatu Rypińskiego na rok 2022.
- Uchwała Nr 683/2022 o zmianie uchwały w sprawie uchwalenia budżetu Powiatu Rypińskiego na rok 2022.
- Uchwała Nr 684/2022 o zmianie uchwały w sprawie uchwalenia budżetu Powiatu Rypińskiego na rok 2022.

OŚWIATA - 21 UCHWAŁ

- Uchwała Nr 538/2022 w sprawie ustalenia na rok 2022 planu dofinansowania form doskonalenia zawodowego nauczycieli oraz ustalenia maksymalnej kwoty dofinansowania opłat oraz form i specjalności, na które dofinansowanie jest przyznawane w szkołach i placówkach oświatowych prowadzonych przez Powiat Rypiński.
- Uchwała Nr 540/2022 w sprawie wyrażenia zgody na zawieszenie zajęć w klasie III Cg Liceum Ogólnokształcącego Zespołu Szkół nr 1 im. ks. Czesława Lissowskiego w Rypinie.
- Uchwała Nr 541/2022 w sprawie wyrażenia zgody na zawieszenie zajęć w klasie III Bp Liceum Ogólnokształcącego Zespołu Szkół nr 1 im. ks. Czesława Lissowskiego w Rypinie.
- Uchwała Nr 544/2022 w sprawie sporządzenia i przedłożenia sprawozdania z wysokości średnich wynagrodzeń nauczycieli na poszczególnych stopniach awansu zawodowego w szkołach i placówkach prowadzonych przez Powiat Rypiński za 2021 rok.
- Uchwała Nr 573/2022 w sprawie zmiany uchwały Nr 242/2020 Zarządu Powiatu w Rypinie z dnia 8 lipca 2020 r. w sprawie wyrażenia zgody na prowadzenie dzienników wyłącznie w formie elektronicznej w I Liceum Ogólnokształcącym w Zespole Szkół nr 1 im. ks. Czesława Lissowskiego w Rypinie.
- Uchwała Nr 574/2022 w sprawie zmiany uchwały Nr 243/2020 Zarządu Powiatu w Rypinie z dnia 8 lipca 2020 r. w sprawie wyrażenia zgody na prowadzenie dzienników wyłącznie w formie

elektronicznej w I Liceum Ogólnokształcącym dla Dorosłych w Rypinie w Zespole Szkół nr 1 im. ks. Czesława Lissowskiego w Rypinie.

- Uchwała Nr 575/2022 w sprawie zmiany uchwały Nr 244/2020 Zarządu Powiatu w Rypinie z dnia 8 lipca 2020 r. w sprawie wyrażenia zgody na prowadzenie dzienników wyłącznie w formie elektronicznej w Szkole Policealnej nr 1 w Rypinie w Zespole Szkół nr 1 im. ks. Czesława Lissowskiego w Rypinie.
- Uchwała Nr 576/2022 w sprawie zmiany uchwały Nr 245/2020 Zarządu Powiatu w Rypinie z dnia 8 lipca 2020 r. w sprawie wyrażenia zgody na prowadzenie dzienników wyłącznie w formie elektronicznej w Technikum nr 1 w Rypinie w Zespole Szkół nr 2 im. Unii Europejskiej w Rypinie.
- Uchwała Nr 577/2022 w sprawie zmiany uchwały Nr 246/2020 Zarządu Powiatu w Rypinie z dnia 8 lipca 2020 r. w sprawie wyrażenia zgody na prowadzenie dzienników wyłącznie w formie elektronicznej w Branżowej Szkole I Stopnia nr 1 w Rypinie w Zespole Szkół nr 2 im. Unii Europejskiej w Rypinie.
- Uchwała Nr 578/2022 w sprawie zmiany uchwały Nr 247/2020 Zarządu Powiatu w Rypinie z dnia 8 lipca 2020 r. w sprawie wyrażenia zgody na prowadzenie dzienników wyłącznie w formie elektronicznej w II Liceum Ogólnokształcącym w Rypinie w Zespole Szkół nr 2 im. Unii Europejskiej w Rypinie.
- Uchwała Nr 579/2022 w sprawie zmiany uchwały Nr 248/2020 Zarządu Powiatu w Rypinie z dnia 8 lipca 2020 r. w sprawie wyrażenia zgody na prowadzenie dzienników wyłącznie w formie elektronicznej w II Liceum Ogólnokształcącym dla Dorosłych w Rypinie w Zespole Szkół nr 2 im. Unii Europejskiej w Rypinie.
- Uchwała Nr 580/2022 w sprawie zmiany uchwały Nr 249/2020 Zarządu Powiatu w Rypinie z dnia 8 lipca 2020 r. w sprawie wyrażenia zgody na prowadzenie dzienników wyłącznie w formie elektronicznej w Szkole Policealnej nr 2 w Rypinie w Zespole Szkół nr 2 im. Unii Europejskiej w Rypinie.
- Uchwała Nr 581/2022 w sprawie zmiany uchwały Nr 250/2020 Zarządu Powiatu w Rypinie z dnia 8 lipca 2020 r. w sprawie wyrażenia zgody na prowadzenie dzienników wyłącznie w formie elektronicznej w Technikum nr 2 w Rypinie w Zespole Szkół nr 3 im. Bogdana Chełmickiego w Rypinie.
- Uchwała Nr 582/2022 w sprawie zmiany uchwały Nr 251/2020 Zarządu Powiatu w Rypinie z dnia 8 lipca 2020 r. w sprawie wyrażenia zgody na prowadzenie dzienników wyłącznie w formie elektronicznej w Branżowej Szkole I Stopnia nr 2 w Rypinie w Zespole Szkół nr 3 im. Bogdana Chełmickiego w Rypinie.
- Uchwała Nr 583/2022 w sprawie zmiany uchwały Nr 252/2020 Zarządu Powiatu w Rypinie z dnia 8 lipca 2020 r. w sprawie wyrażenia zgody na prowadzenie dzienników wyłącznie w formie elektronicznej w III Liceum Ogólnokształcącym dla Dorosłych w Rypinie w Zespole Szkół nr 3 im. Bogdana Chełmickiego w Rypinie.
- Uchwała Nr 584/2022 w sprawie zmiany uchwały Nr 253/2020 Zarządu Powiatu w Rypinie z dnia 8 lipca 2020 r. w sprawie wyrażenia zgody na prowadzenie dzienników wyłącznie w formie elektronicznej w Szkole Policealnej nr 3 w Rypinie w Zespole Szkół nr 3 im. Bogdana Chełmickiego w Rypinie.
- Uchwała Nr 617/2022 w sprawie ogłoszenia naboru wniosków o przyznanie stypendium studentom medycyny kształcącym się w szkole wyższej na kierunku lekarskim i pielęgniarstwie oraz powołania komisji ds. rozpatrzenia wniosków o przyznanie stypendium.
- Uchwała Nr 629/2022 w sprawie powołania Komisji Egzaminacyjnej dla nauczycieli ubiegających się o awans na stopień nauczyciela mianowanego.
- Uchwała Nr 630/2022 w sprawie powołania Komisji Egzaminacyjnej dla nauczycieli ubiegających się o awans na stopień nauczyciela mianowanego.
- Uchwała Nr 631/2022 w sprawie powołania Komisji Egzaminacyjnej dla nauczycieli ubiegających się o awans na stopień nauczyciela mianowanego.
- Uchwała Nr 662/2022 w sprawie przedstawienia Radzie Powiatu w Rypinie informacji o stanie realizacji zadań oświatowych Powiatu Rypińskiego za rok szkolny 2021/2022.

ROZWÓJ I SPRAWY SPOŁECZNE - 19 UCHWAŁ

- Uchwała Nr 539/2022 w sprawie zmiany Uchwały Nr 525/2021 Zarządu Powiatu w Rypinie w sprawie ogłoszenia konkursu, powołania komisji konkursowej a także ustalenia regulaminu konkursu na stanowisko Dyrektora Domu Dziecka im. Janusza Korczaka w Rypinie.
- Uchwała Nr 554/2022 w sprawie ogłoszenia otwartego konkursu ofert nr 2/2022 na wykonywanie zadań publicznych Samorządu Powiatu Rypińskiego w 2022 roku przez organizacje pozarządowe oraz inne podmioty prowadzące działalność pożytku publicznego.
- Uchwała Nr 555/2022 w sprawie ogłoszenia otwartego konkursu ofert nr 3/2022 na wykonywanie zadań publicznych Samorządu Powiatu Rypińskiego w 2022 roku przez organizacje pozarządowe oraz inne podmioty prowadzące działalność pożytku publicznego.
- Uchwała Nr 564/2022 w sprawie powołania Komisji Konkursowej do oceny merytorycznej ofert i przedłożenia propozycji wyboru ofert, na które proponuje się udzielenie dotacji w otwartym konkursie ofert nr 2/2022 na wykonanie zadań publicznych Samorządu Powiatu Rypińskiego w 2022 roku w zakresie wspierania i upowszechniania kultury fizycznej pod nazwą „Sport dzieci i młodzieży” oraz uchwalenia regulaminu jej pracy.
- Uchwała Nr 565/2022 w sprawie powołania Komisji Konkursowej do oceny merytorycznej ofert i przedłożenia propozycji wyboru ofert, na które proponuje się udzielenie dotacji w otwartym konkursie ofert nr 3/2022 na wykonanie zadań publicznych Samorządu Powiatu Rypińskiego w 2022 roku w zakresie ratownictwa i ochrony ludności oraz uchwalenia regulaminu jej pracy.
- Uchwała Nr 569/2022 w sprawie ogłoszenia otwartego konkursu ofert nr 4/2022 na wykonywanie zadań publicznych Samorządu Powiatu Rypińskiego w 2022 roku przez organizacje pozarządowe oraz inne podmioty prowadzące działalność pożytku publicznego.
- Uchwała Nr 570/2022 w sprawie ogłoszenia otwartego konkursu ofert nr 5/2022 na wykonywanie zadań publicznych Samorządu Powiatu Rypińskiego w 2022 roku przez organizacje pozarządowe oraz inne podmioty prowadzące działalność pożytku publicznego.
- Uchwała Nr 571/2022 w sprawie ogłoszenia otwartego konkursu ofert nr 6/2022 na wykonywanie zadań publicznych Samorządu Powiatu Rypińskiego w 2022 roku przez organizacje pozarządowe oraz inne podmioty prowadzące działalność pożytku publicznego.
- Uchwała Nr 588/2022 w sprawie wyboru ofert w otwartym konkursie ofert nr 2/2022 na wykonanie zadań publicznych Samorządu Powiatu Rypińskiego w 2022 roku w zakresie wspierania i upowszechniania kultury fizycznej pod nazwą „Sport dzieci i młodzieży”.
- Uchwała Nr 589/2022 w sprawie wyboru oferty w otwartym konkursie ofert nr 3/2022 na wykonanie zadań publicznych Samorządu Powiatu Rypińskiego w 2022 roku w zakresie ratownictwa i ochrony ludności.
- Uchwała Nr 595/2022 w sprawie powołania Komisji Konkursowej do oceny merytorycznej ofert i przedłożenia propozycji wyboru ofert, na które proponuje się udzielenie dotacji w otwartym konkursie ofert nr 4/2022 na wykonanie zadań publicznych Samorządu Powiatu Rypińskiego w 2022 roku w zakresie kultury oraz uchwalenia regulaminu jej pracy.
- Uchwała Nr 596/2022 w sprawie unieważnienia otwartego konkursu ofert nr 5/2022 na wykonywanie zadań publicznych Samorządu Powiatu Rypińskiego w 2022 roku w zakresie ochrony i promocji zdrowia oraz wspierania osób niepełnosprawnych.
- Uchwała Nr 597/2022 w sprawie unieważnienia otwartego konkursu ofert nr 6/2022 na wykonywanie zadań publicznych Samorządu Powiatu Rypińskiego w 2022 roku w zakresie ochrony przyrody, edukacji ekologicznej i bezpiecznego wypoczynku nad wodą.
- Uchwała Nr 599/2022 w sprawie zatwierdzenia trybu postępowania i zasad dofinansowania poszczególnych zadań realizowanych ze środków Państwowego Funduszu Rehabilitacji Osób Niepełnosprawnych w Powiecie Rypińskim w roku 2022.
- Uchwała Nr 607/2022 w sprawie wyboru ofert w otwartym konkursie ofert nr 4/2022 na wykonanie zadań publicznych Samorządu Powiatu Rypińskiego w 2022 roku w zakresie kultury.
- Uchwała Nr 644/2022 w sprawie przeprowadzenia konsultacji projektu „Rocznego Programu Współpracy Powiatu Rypińskiego z organizacjami pozarządowymi oraz podmiotami

wymienionymi w art. 3 ust. 3 ustawy z dnia 24 kwietnia 2003 r. o działalności pożytku publicznego i o wolontariacie”.

- Uchwała Nr 661/2022 w sprawie ogłoszenia otwartego konkursu ofert na powierzenie prowadzenia „Punktu Nieodpłatnej Pomocy Prawnej i Nieodpłatnego Poradnictwa Obywatelskiego Powiatu Rypińskiego oraz realizacji zadań z zakresu edukacji prawnej” w 2023 roku.
- Uchwała Nr 668/2022 w sprawie powołania Komisji Konkursowej do oceny merytorycznej ofert i przedłożenia propozycji wyboru ofert, na które proponuje się udzielenie dotacji w otwartym konkursie ofert na powierzenie prowadzenia „Punktu Nieodpłatnej Pomocy Prawnej i Nieodpłatnego Poradnictwa Obywatelskiego Powiatu Rypińskiego oraz realizacji zadań z zakresu edukacji prawnej” w 2023 roku oraz uchwalenia regulaminu jej pracy.
- Uchwała Nr 673/2022 w sprawie wyboru oferty w otwartym konkursie ofert na powierzenie prowadzenia „Punktu Nieodpłatnej Pomocy Prawnej i Nieodpłatnego Poradnictwa Obywatelskiego Powiatu Rypińskiego oraz realizacji zadań z zakresu edukacji prawnej” w 2023 roku.

GOSPODARKA NIERUCHOMOŚCIAMI - 15 UCHWAŁ

- Uchwała Nr 543/2022 w sprawie wyrażenia zgody na nabycie nieruchomości.
- Uchwała Nr 546/2022 w sprawie wyrażenia zgody na ustanowienie hipoteki na nieruchomości stanowiącej własność Powiatu Rypińskiego.
- Uchwała Nr 562/2022 w sprawie ogłoszenia II przetargu pisemnego ograniczonego na sprzedaż nieruchomości stanowiących własność Powiatu Rypińskiego.
- Uchwała Nr 598/2022 w sprawie sprostowania oczywistej omyłki pisarskiej w uchwale Nr 359/2021 Zarządu Powiatu w Rypinie z dnia 4 marca 2021 r. w sprawie nabycia udziału w nieruchomości w drodze darowizny na rzecz Powiatu Rypińskiego.
- Uchwała Nr 609/2022 w sprawie wyrażenia zgody na zamieszczenie nieodpłatnie ogłoszeń o zamiarze sprzedaży nieruchomości rolnych.
- Uchwała Nr 625/2022 w sprawie ogłoszenia przetargu pisemnego nieograniczonego będącego kolejnym przetargiem dotyczącym sprzedaży nieruchomości stanowiących własność Powiatu Rypińskiego.
- Uchwała Nr 635/2022 w sprawie sporządzenia i podania do publicznej wiadomości wykazu nieruchomości położonych w Nadrożu przeznaczonych do sprzedaży.
- Uchwała Nr 636/2022 w sprawie ogłoszenia I przetargu pisemnego ograniczonego na sprzedaż nieruchomości stanowiących własność Powiatu Rypińskiego.
- Uchwała Nr 637/2022 w sprawie sporządzenia i podania do publicznej wiadomości wykazu nieruchomości położonych w Nadrożu przeznaczonych do oddania w dzierżawę na czas oznaczony do 3 lat.
- Uchwała Nr 639/2022 w sprawie obciążanie służebnością przesyłu części nieruchomości Powiatu Rypińskiego.
- Uchwała Nr 647/2022 w sprawie oddania w dzierżawę gruntu rolnego stanowiącego własność Powiatu Rypińskiego.
- Uchwała Nr 650/2022 w sprawie ogłoszenia przetargu pisemnego nieograniczonego na sprzedaż nieruchomości stanowiących własność Powiatu Rypińskiego.
- Uchwała Nr 653/2022 w sprawie oddania w najem udziału nieruchomości Powiatu Rypińskiego.
- Uchwała Nr 663/2022 w sprawie sporządzenia i podania do publicznej wiadomości wykazu nieruchomości położonych w Nadrożu przeznaczonych do sprzedaży.
- Uchwała Nr 675/2022 w sprawie ogłoszenia II przetargu pisemnego nieograniczonego na sprzedaż nieruchomości stanowiących własność Powiatu Rypińskiego.

UCHWALENIE REGULAMINÓW ORGANIZACYJNYCH - 3 UCHWAŁY

- Uchwała Nr 561/2022 w sprawie uchwalenia Regulaminu organizacyjnego Zarządu Dróg Powiatowych w Rypinie.
- Uchwała Nr 655/2022 w sprawie uchwalenia Regulaminu organizacyjnego Dziennego Domu Pobytu „Senior+” w Rypinie.
- Uchwała Nr 665/2022 w sprawie uchwalenia Regulaminu organizacyjnego Dziennego Domu Pobytu „Senior+” w Rypinie.

SPRAWY ZWIĄZANE Z ZATRUDNIENIEM / POWOŁYWANIEM KIEROWNIKÓW JEDNOSTEK ORGANIZACYJNYCH POWIATU, UDZIELANIEM PEŁNOMOCNICTW I UPOWAŻNIENIŃ - 19 UCHWAŁ

- Uchwała Nr 556/2022 w sprawie zatrudnienia dyrektora Domu Dziecka im. Janusza Korczaka w Rypinie.
- Uchwała Nr 566/2022 w sprawie udzielenia pełnomocnictwa Dyrektorowi Domu Dziecka im. Janusza Korczaka w Rypinie.
- Uchwała Nr 567/2022 w sprawie udzielenia pełnomocnictwa Dyrektorowi Domu Dziecka im. Janusza Korczaka w Rypinie do reprezentowania Powiatu Rypińskiego w zakresie realizacji zadania pn.: Klub młodzieżowy działający przy Domu Dziecka w Rypinie.
- Uchwała Nr 568/2022 w sprawie udzielenia pełnomocnictwa Dyrektorowi Domu Dziecka im. Janusza Korczaka w Rypinie.
- Uchwała Nr 590/2022 w sprawie upoważnienia dyrektora Zarządu Dróg Powiatowych w Rypinie do wydawania decyzji administracyjnych i załatwiania spraw w zakresie zarządzania drogami powiatowymi oraz podejmowania czynności w zakresie realizacji zadań bieżących oraz inwestycyjnych dotyczących dróg powiatowych.
- Uchwała Nr 600/2022 w sprawie uchylenia uchwały nr 244/2016 Zarządu Powiatu w Rypinie z dnia 23 grudnia 2016 roku w sprawie: upoważnień dla kierowników powiatowych jednostek organizacyjnych do składania oświadczeń woli w sprawach scentralizowanych zasad rozliczeń podatku od towarów i usług.
- Uchwała Nr 614/2022 w sprawie ogłoszenia konkursu na kandydata na stanowisko dyrektora Poradni Psychologiczno – Pedagogicznej, ul. Dworcowa 11, 87-500 Rypin.
- Uchwała Nr 619/2022 w sprawie powołania komisji konkursowej w celu przeprowadzenia konkursu na dyrektora Poradni Psychologiczno – Pedagogicznej w Rypinie.
- Uchwała Nr 624/2022 w sprawie zatwierdzenia konkursu na stanowisko dyrektora Poradni Psychologiczno – Pedagogicznej w Rypinie.
- Uchwała Nr 626/2022 w sprawie powierzenia stanowiska dyrektora Poradni Psychologiczno – Pedagogicznej w Rypinie.
- Uchwała Nr 638/2022 w sprawie wyrażenia zgody na rozwiązanie umowy o pracę z pełniącym obowiązki Dyrektora Samodzielnego Publicznego Zakładu Opieki Zdrowotnej w Rypinie.
- Uchwała Nr 640/2022 w sprawie powierzenia stanowiska pełniącego obowiązki Dyrektora Samodzielnego Publicznego Zakładu Opieki Zdrowotnej w Rypinie.
- Uchwała Nr 651/2022 w sprawie udzielenia pełnomocnictwa.
- Uchwała Nr 658/2022 w sprawie udzielenia pełnomocnictwa do przygotowania i przeprowadzenia postępowania o udzielenie zamówienia publicznego.
- Uchwała Nr 678/2022 w sprawie udzielenia pełnomocnictwa Kierownikowi Dziennego domu Pobytu „Senior+” w Rypinie.
- Uchwała Nr 679/2022 w sprawie ogłoszenia konkursu, powołania komisji konkursowej a także ustalenia regulaminu konkursu na stanowisko Dyrektora Domu Dziecka im. Janusza Korczaka w Rypinie.
- Uchwała Nr 680/2022 w sprawie udzielenia pełnomocnictwa do reprezentowania Zarządu Powiatu w Rypinie.
- Uchwała Nr 681/2022 w sprawie udzielenia pełnomocnictwa do reprezentowania Zarządu Powiatu w Rypinie.

- Uchwała Nr 682/2022 w sprawie udzielenia pełnomocnictwa do reprezentowania Zarządu Powiatu w Rypinie.

ZAMÓWIENIA PUBLICZNE - 36 UCHWAŁ

- Uchwała Nr 536/2022 zmieniająca uchwałę w sprawie powołania komisji przetargowej do przygotowania i przeprowadzenia postępowania o udzielenie zamówienia publicznego na dostawę artykułów żywnościowych do stołówek jednostek organizacyjnych Powiatu Rypińskiego.
- Uchwała Nr 537/2022 w sprawie: wyboru najkorzystniejszej oferty w postępowaniu o udzielenie zamówienia publicznego na dostawę warzyw i owoców do stołówek jednostek organizacyjnych Powiatu Rypińskiego.
- Uchwała Nr 542/2022 w sprawie: odrzucenia oferty i unieważnienia postępowania o udzielenie zamówienia publicznego na realizację zadania pn. Przeprowadzenie kursu zawodowego „Serwis napojów mieszanych i alkoholi” w ramach projektu pn. „Nowe kwalifikacje i dodatkowe uprawnienia motorem rozwoju mieszkańców regionu”.
- Uchwała Nr 550/2022 w sprawie: zatwierdzenia wyniku postępowania o udzielenie zamówienia publicznego na realizację zadania pn. Przeprowadzenie kursu zawodowego „Florysta” w ramach projektu pn. „Nowe kwalifikacje i dodatkowe uprawnienia motorem rozwoju mieszkańców regionu”.
- Uchwała Nr 557/2022 w sprawie: zatwierdzenia trybu, projektu ogłoszenia o zamówieniu i specyfikacji warunków zamówienia w postępowaniu o udzielenie zamówienia publicznego na realizację zadania pn. Przeprowadzenie kursu zawodowego „Serwis napojów mieszanych i alkoholi” w ramach projektu pn. „Nowe kwalifikacje i dodatkowe uprawnienia motorem rozwoju mieszkańców regionu”.
- Uchwała Nr 558/2022 w sprawie wyrażenia zgody na przygotowanie i przeprowadzenie postępowania o udzieleniu zamówienia publicznego na usługi cateringowe – wyżywienie dla 30 podopiecznych Dziennego Domu Pobytu Senior+ w Rypinie w ramach projektów: „Utworzenie 13 Dziennych Domów Pobytu na terenie województwa kujawsko-pomorskiego” oraz „Ośrodki wsparcia pełne WERWY w województwie kujawsko-pomorskim” w imieniu i na rzecz jednostki organizacyjnej Powiatu Rypińskiego.
- Uchwała Nr 560/2022 w sprawie: zatwierdzenia trybu, projektu ogłoszenia o zamówieniu i specyfikacji warunków zamówienia w postępowaniu o udzielenie zamówienia publicznego na organizację i przeprowadzenie kursów dla uczniów i nauczycieli w ramach realizacji projektu „Nowe umiejętności uczniów drogą do sukcesu”.
- Uchwała Nr 563/2022 w sprawie: powołania komisji przetargowej do przygotowania i przeprowadzenia postępowania o udzielenie zamówienia publicznego na Usługi cateringowe – wyżywienie dla 30 podopiecznych Dziennego Domu Pobytu Senior+ w Rypinie w ramach projektów „Utworzenie 13 Dziennych Domów Pobytu na terenie województwa kujawsko-pomorskiego” oraz „Ośrodki wsparcia pełne WERWY w województwie kujawsko-pomorskim”.
- Uchwała Nr 585/2022 w sprawie: zatwierdzenia trybu, projektu ogłoszenia o zamówieniu i specyfikacji warunków zamówienia w postępowaniu o udzielenie zamówienia publicznego na realizację zadania pn. Usługi cateringowe – wyżywienie dla 30 podopiecznych Dziennego Domu Pobytu Senior+ w Rypinie w ramach projektów: „Utworzenie 13 Dziennych Domów Pobytu na terenie województwa kujawsko pomorskiego” oraz „Ośrodki wsparcia pełne WERWY w województwie kujawsko-pomorskim”.
- Uchwała Nr 586/2022 w sprawie: powołania komisji przetargowej do przygotowania i przeprowadzenia postępowania o udzielenie zamówienia publicznego na budowę boiska wielofunkcyjnego z funkcją lodowiska sezonowego wraz z konieczną infrastrukturą przy Zespole Szkół nr 2 w Rypinie.
- Uchwała Nr 591/2022 w sprawie: wyboru najkorzystniejszej oferty w postępowaniu o udzielenie zamówienia publicznego dla zadania pn. „Usługi cateringowe – wyżywienie dla 30

podopiecznych Dziennego Domu Pobytu Senior+ w Rypinie w ramach projektów: „Utworzenie 13 Dziennych Domów Pobytu na terenie województwa kujawsko pomorskiego” oraz „Ośrodki wsparcia pełne WERWY w województwie kujawsko-pomorskim”.

- Uchwała Nr 594/2022 w sprawie: wyboru najkorzystniejszej oferty w postępowaniu o udzielenie zamówienia publicznego na organizację i przeprowadzenie kursów dla uczniów i nauczycieli w ramach realizacji projektu „Nowe umiejętności uczniów drogą do sukcesu”, w części 2 zamówienia.
- Uchwała Nr 601/2022 w sprawie: wyboru najkorzystniejszej oferty w postępowaniu o udzielenie zamówienia publicznego na organizację i przeprowadzenie kursów dla uczniów i nauczycieli w ramach realizacji projektu „Nowe umiejętności uczniów drogą do sukcesu”, w częściach 1, 3 i 4 zamówienia.
- Uchwała Nr 602/2022 w sprawie: powołania komisji przetargowej do przygotowania i przeprowadzenia postępowania o udzielenie zamówienia publicznego na zakup i dostawę wyposażenia do pracowni zawodowych w ramach realizacji projektu „Nowe umiejętności uczniów drogą do sukcesu”.
- Uchwała Nr 603/2022 w sprawie: odrzucenia oferty i unieważnienia postępowania o udzielenie zamówienia publicznego na realizację zadania pn. Przeprowadzenie kursu zawodowego „Przygotowywanie potraw zgodnie z trendami rynkowymi i zasadami zdrowego żywienia” w ramach projektu pn. „Nowe kwalifikacje i dodatkowe uprawnienia motorem rozwoju mieszkańców regionu”.
- Uchwała Nr 611/2022 w sprawie: odrzucenia oferty w postępowaniu o udzielenie zamówienia publicznego na realizację zadania pn. Przeprowadzenie kursu zawodowego „Serwis napojów mieszanych i alkoholi” w ramach projektu pn. „Nowe kwalifikacje i dodatkowe uprawnienia motorem rozwoju mieszkańców regionu”.
- Uchwała Nr 612/2022 w sprawie: wyboru najkorzystniejszej oferty w postępowaniu o udzielenie zamówienia publicznego na realizację zadania pn. Przeprowadzenie kursu zawodowego „Serwis napojów mieszanych i alkoholi” w ramach projektu pn. „Nowe kwalifikacje i dodatkowe uprawnienia motorem rozwoju mieszkańców regionu”.
- Uchwała Nr 615/2022 w sprawie: zatwierdzenia trybu, projektu ogłoszenia o zamówieniu i specyfikacji warunków zamówienia w postępowaniu o udzielenie zamówienia publicznego na zakup i dostawę wyposażenia do pracowni zawodowych w ramach realizacji projektu „Nowe umiejętności uczniów drogą do sukcesu”.
- Uchwała Nr 620/2022 w sprawie: zatwierdzenia trybu, projektu ogłoszenia o zamówieniu i specyfikacji warunków zamówienia w postępowaniu o udzielenie zamówienia publicznego na budowę boiska wielofunkcyjnego z funkcją lodowiska sezonowego wraz z konieczną infrastrukturą przy Zespole Szkół nr 2 w Rypinie.
- Uchwała Nr 621/2022 w sprawie: unieważnienia czynności unieważnienia postępowania, unieważnienia czynności odrzucenia oferty, unieważnienia czynności zatrzymania wadium oraz ponownej oceny i badania oferty w postępowaniu o udzielenie zamówienia publicznego na realizację zadania pn. Przeprowadzenie kursu zawodowego „Przygotowywanie potraw zgodnie z trendami rynkowymi i zasadami zdrowego żywienia” w ramach projektu pn. „Nowe kwalifikacje i dodatkowe uprawnienia motorem rozwoju mieszkańców regionu”.
- Uchwała Nr 622/2022 w sprawie: sprostowania oczywistej omyłki pisarskiej w uchwale Nr 621/2022 Zarządu Powiatu w Rypinie z dnia 10 czerwca 2022 roku w sprawie unieważnienia czynności unieważnienia postępowania, unieważnienia czynności odrzucenia oferty, unieważnienia czynności zatrzymania wadium oraz ponownej oceny i badania oferty w postępowaniu o udzielenie zamówienia publicznego na realizację zadania pn. Przeprowadzenie kursu zawodowego „Przygotowywanie potraw zgodnie z trendami rynkowymi i zasadami zdrowego żywienia” w ramach projektu pn. „Nowe kwalifikacje i dodatkowe uprawnienia motorem rozwoju mieszkańców regionu”.
- Uchwała Nr 623/2022 w sprawie: wyboru najkorzystniejszej oferty w postępowaniu o udzielenie zamówienia publicznego na realizację zadania pn. Przeprowadzenie kursu

zawodowego „Przygotowywanie potraw zgodnie z trendami rynkowymi i zasadami zdrowego żywienia” w ramach projektu pn. „Nowe kwalifikacje i dodatkowe uprawnienia motorem rozwoju mieszkańców regionu”.

- Uchwała Nr 628/2022 w sprawie: unieważnienia postępowania o udzielenie zamówienia publicznego na zakup i dostawę wyposażenia do pracowni zawodowych w ramach realizacji projektu „Nowe umiejętności uczniów drogą do sukcesu”, w części 2 zamówienia.
- Uchwała Nr 633/2022 w sprawie: wyboru najkorzystniejszej oferty w postępowaniu o udzielenie zamówienia publicznego na zakup i dostawę wyposażenia do pracowni zawodowych w ramach realizacji projektu „Nowe umiejętności uczniów drogą do sukcesu”, w części 1 zamówienia.
- Uchwała Nr 641/2022 w sprawie: wyboru najkorzystniejszej oferty w postępowaniu o udzielenie zamówienia publicznego na budowę boiska wielofunkcyjnego z funkcją lodowiska sezonowego wraz z konieczną infrastrukturą przy Zespole Szkół nr 2 w Rypinie.
- Uchwała Nr 643/2022 w sprawie: powołania komisji przetargowej do przygotowania i przeprowadzenia postępowania o udzielenie zamówienia publicznego na wykonanie zadania pod nazwą: Zmiana sposobu użytkowania budynku mieszkalnego wielorodzinnego na bud. użyteczności publ. z rozbudową m.in. na potrzeby Poradni PsychologicznoPedagogicznej.
- Uchwała Nr 646/2022 w sprawie: zatwierdzenia trybu, projektu ogłoszenia o zamówieniu i specyfikacji warunków zamówienia w postępowaniu o udzielenie zamówienia publicznego na zakup i dostawę podnośnika kolumnowego do pracowni zawodowej dla technika pojazdów samochodowych w ramach realizacji projektu „Nowe umiejętności uczniów drogą do sukcesu”.
- Uchwała Nr 652/2022 w sprawie: odrzucenia oferty w postępowaniu o udzielenie zamówienia publicznego na zakup i dostawę podnośnika kolumnowego do pracowni zawodowej dla technika pojazdów samochodowych w ramach realizacji projektu „Nowe umiejętności uczniów drogą do sukcesu”.
- Uchwała Nr 656/2022 w sprawie: wyboru najkorzystniejszej oferty w postępowaniu o udzielenie zamówienia publicznego na zakup i dostawę podnośnika kolumnowego do pracowni zawodowej dla technika pojazdów samochodowych w ramach realizacji projektu „Nowe umiejętności uczniów drogą do sukcesu”.
- Uchwała Nr 657/2022 w sprawie: zatwierdzenia trybu, projektu ogłoszenia o zamówieniu i specyfikacji warunków zamówienia w postępowaniu o udzielenie zamówienia publicznego na wykonanie zadania pod nazwą: Zmiana sposobu użytkowania budynku mieszkalnego wielorodzinnego na bud. użyteczności publ. z rozbudową m.in. na potrzeby Poradni PsychologicznoPedagogicznej.
- Uchwała Nr 659/2022 w sprawie: ponownego wyboru najkorzystniejszej oferty w postępowaniu o udzielenie zamówienia publicznego na zakup i dostawę podnośnika kolumnowego do pracowni zawodowej dla technika pojazdów samochodowych w ramach realizacji projektu „Nowe umiejętności uczniów drogą do sukcesu”.
- Uchwała Nr 669/2022 w sprawie: unieważnienia postępowania o udzielenie zamówienia publicznego na wykonanie zadania pod nazwą: Zmiana sposobu użytkowania budynku mieszkalnego wielorodzinnego na bud. użyteczności publ. z rozbudową m.in. na potrzeby Poradni PsychologicznoPedagogicznej.
- Uchwała Nr 671/2022 w sprawie: powołania komisji przetargowej do przygotowania i przeprowadzenia postępowania o udzielenie zamówienia publicznego na zakup wyposażenia dla szkół Powiatu Rypińskiego.
- Uchwała Nr 674/2022 w sprawie: zatwierdzenia trybu, projektu ogłoszenia o zamówieniu i specyfikacji warunków zamówienia w II postępowaniu o udzielenie zamówienia publicznego na wykonanie zadania pod nazwą: Zmiana sposobu użytkowania budynku mieszkalnego wielorodzinnego na bud. użyteczności publ. z rozbudową m.in. na potrzeby Poradni PsychologicznoPedagogicznej.

- Uchwała Nr 676/2022 zmieniająca uchwałę w sprawie powołania komisji przetargowej do przygotowania i przeprowadzenia postępowania o udzielenie zamówienia publicznego na zakup wyposażenia dla szkół Powiatu Rypińskiego.
- Uchwała Nr 677/2022 w sprawie: sprostowania oczywistej omyłki pisarskiej w uchwale nr 563/2022 Zarządu Powiatu w Rypinie z dnia 23 lutego 2022 roku w sprawie powołania komisji przetargowej do przygotowania i przeprowadzenia postępowania o udzielenie zamówienia publicznego na Usługi cateringowe – wyżywienie dla 30 podopiecznych Dziennego Domu Pobytu Senior+ w Rypinie w ramach projektów „Utworzenie 13 Dziennych Domów Pobytu na terenie województwa kujawsko-pomorskiego” oraz „Ośrodki wsparcia pełne WERWY w województwie kujawsko-pomorskim”.

POZOSTAŁE ZAGADNIENIA – 15 UCHWAŁ

- Postanowienie Nr 547/2022 w sprawie wydania opinii w przedmiocie projektu inwestycji drogowej pn.: „Rozbudowa drogi gminnej nr 120327C Puszcza Rządowa – Szczerby”.
- Postanowienie Nr 548/2022 w sprawie wydania opinii w przedmiocie projektu inwestycji drogowej pn.: „Budowa drogi powiatowej nr 2116C Wrocki – Pusta Dąbrówka – Radziki Duże od km 5+760 do km 9+230”.
- Postanowienie Nr 551/2022 w sprawie wydania opinii w przedmiocie zaliczenia drogi relacji Piskorczyń – Kleszczyn do kategorii dróg gminnych.
- Postanowienie Nr 552/2022 w sprawie wydania opinii w przedmiocie zaliczenia drogi relacji Giżynek – Giżynek do kategorii dróg gminnych.
- Postanowienie Nr 553/2022 w sprawie wydania opinii w przedmiocie zaliczenia drogi relacji Marianowo – Ruszkowo do kategorii dróg gminnych.
- Postanowienie Nr 587/2022 w sprawie wydania opinii w przedmiocie projektu inwestycji drogowej pn.: „Rozbudowa drogi gminnej nr 120622C ul. Elizy Orzeszkowej wraz z przebudową mostu w miejscowości Rypin”.
- Uchwała Nr 593/2022 w sprawie przyjęcia sprawozdania rocznego z wykonania planu finansowego Samodzielnego Publicznego Zakładu Opieki Zdrowotnej w Rypinie za 2021 rok.
- Postanowienie Nr 604/2022 w sprawie wydania opinii w przedmiocie projektu inwestycji drogowej pn.: „Budowa drogi gminnej w miejscowości Rak”.
- Postanowienie Nr 605/2022 w sprawie wydania opinii w przedmiocie projektu inwestycji drogowej pn.: „Budowa drogi gminnej nr 120501C w miejscowości Pinino”.
- Postanowienie Nr 645/2022 w sprawie wydania opinii w przedmiocie projektu inwestycji drogowej pn.: „Budowa drogi gminnej nr 120508C Nadróż – Lasoty od km 0+000 do km 1+500.
- Postanowienie Nr 649/2022 w sprawie wydania opinii w przedmiocie projektu inwestycji drogowej pn.: „Przebudowa wraz z rozbudową drogi wojewódzkiej nr 563 Rypin – Żuromin – Mława od km 2+475 do km 16+656. Etap II – Przebudowa drogi wojewódzkiej nr 563 na odcinku Sępowo – granica województwa od km 10+100 do km 16+656”.
- Postanowienie Nr 654/2022 w sprawie wydania opinii w przedmiocie projektu inwestycji drogowej pn.: „Rozbudowa drogi powiatowej nr 2210C Cetki – Balin polegająca na budowie odcinka chodnika i zatoki autobusowej w miejscowości Borzymin”.
- Postanowienie Nr 664/2022 w sprawie sprostowania oczywistego błędu pisarskiego dokonanego w Postanowieniu nr 649/2022 Zarządu Powiatu w Rypinie z dnia 21 września 2022 r. w zakresie zmiany nazwy podmiotu składającego wniosek o wydanie opinii dotyczącej inwestycji drogowej pn.: „Przebudowa wraz z rozbudową drogi wojewódzkiej nr 563 Rypin – Żuromin – Mława od km 2+475 km do km 16+656. Etap II – Przebudowa drogi wojewódzkiej nr 563 na odcinku Sępowo – granica województwa od km 10+100 do km 16+656”.
- Uchwała Nr 670/2022 w sprawie wyrażenia zgody na nieodpłatne używanie Herbu Powiatu Rypińskiego.
- Uchwała Nr 672/2022 w sprawie wyrażenia zgody na zbycie majątku trwałego ruchomego Samodzielnego Publicznego Zakładu Opieki Zdrowotnej w Rypinie.

Nadzorowi Regionalnej Izby Obrachunkowej podlegało 31 uchwał. W Dzienniku Urzędowym Województwa Kujawsko – Pomorskiego zostało opublikowanych 9 uchwał Zarządu Powiatu.

Pełna treść przytoczonych uchwał dostępna jest w Biuletynie Informacji Publicznej Starostwa Powiatowego w Rypinie w zakładce Prawo Lokalne.

3. Działania programowe

1) Strategie

W 2022 roku rozpoczęto prace związane z przygotowaniem dokumentu strategicznego – OPPT Powiatu Rypińskiego, niezbędnego w procesie pozyskiwania funduszy z Programu Regionalnego Fundusze Europejskie dla Kujaw i Pomorza 2021-2027 w ramach wdrażanej polityki terytorialnej.

Projekty kluczowe, które Powiat Rypiński planuje realizować ze środków Programu Regionalnego Fundusze Europejskie dla Kujaw i Pomorza 2021-2027 w ramach polityki terytorialnej:

1. Rozwój szkolnictwa ogólnego w Zespole Szkół nr 1 im. Ks. Czesława Lissowskiego w Rypinie - Projekt obejmuje różne formy wsparcia tj. edukacja włączająca, zajęcia pozalekcyjne, warsztaty wyjazdowe, kursy, staże zawodowe, doradztwo edukacyjno-zawodowe skierowane do uczniów Liceum Ogólnokształcącego w Rypinie, których celem jest podniesienie jakości kształcenia ogólnego poprzez nabywanie i rozwijanie kompetencji kluczowych (w tym cyfrowych), społecznych. W ramach projektu wsparciem zostanie objęta również kadra w zakresie podnoszenia lub nabywania kompetencji i kwalifikacji związanych z zawodem oraz kompetencji kluczowych. Projekt zakłada również zakup wyposażenia szkoły w celu poprawy jakości warunków kształcenia. Wartość Ogółem projektu: 1 466 420,00 zł, w tym dofinansowanie: 1 246 457,00 zł.
2. Rozwój szkolnictwa zawodowego na terenie powiatu rypińskiego - Projekt obejmuje różne formy wsparcia tj. edukacja włączająca, zajęcia pozalekcyjne, warsztaty wyjazdowe, kursy, staże zawodowe, doradztwo edukacyjno-zawodowe skierowane do uczniów szkół zawodowych, których celem jest podniesienie jakości kształcenia zawodowego poprzez nabywanie i rozwijanie kompetencji i kwalifikacji zawodowych a także kompetencji kluczowych (w tym cyfrowych), społecznych. W ramach projektu wsparciem zostanie objęta również kadra w zakresie podnoszenia lub nabywania kwalifikacji i kompetencji zawodowych i kluczowych. Projekt zakłada również zakup wyposażenia szkół prowadzących kształcenie zawodowe. Wartość Ogółem projektu: 2 653 630,00 zł, w tym dofinansowanie: 2 255 585,50 zł.
3. Rozwój Ambulatoryjnej Opieki Specjalistycznej - Projekt obejmuje zakup wyposażenia przychodni, służącego do ambulatoryjnej opieki specjalistycznej w celu udzielania świadczeń w warunkach dziennych, ambulatoryjnych i domowych. Wartość Ogółem projektu: 1 288 158,26 zł, w tym dofinansowanie: 1 083 357,50 zł.

2) Programy

Programy realizowane w Powiecie Rypińskim:

- **„Programu ochrony środowiska dla powiatu rypińskiego na lata 2018-2021 z perspektywą na lata 2022-2025 wraz z prognozą oddziaływania na środowisko Programu ochrony środowiska dla powiatu rypińskiego na lata 2018-2021 z perspektywą na lata 2022-2025 ”.** Opracowanie przez Zarząd Powiatu oraz uchwalenie dokumentu przez Radę Powiatu w Rypinie ma przyczynić się do poprawy i uporządkowania zarządzania środowiskiem na terenie powiatu, poprawy jakości środowiska naturalnego, poprawy jakości życia mieszkańców oraz zrównoważonego rozwoju powiatu rypińskiego. Aby osiągnąć wyznaczony nadrzędny cel w opracowaniu zawarto diagnozę stanu środowiska naturalnego na terenie jednostki w podziale na obszary interwencji, cele ekologiczne i kierunki działania, które doprowadzą w konsekwencji do zrównoważonego rozwoju obszaru. Ważne jest również, aby prowadzić ciągłą aktualizację i weryfikację zamierzonych działań, dostosowywać je do aktualnej sytuacji i mierzyć ich stopień wykonania. W 2022 r. opracowany został *Raport z realizacji Programu ochrony środowiska dla powiatu rypińskiego na lata 2018-2021 z perspektywą na lata 2022-2025 wraz z prognozą oddziaływania na środowisko Programu ochrony środowiska dla powiatu rypińskiego na lata 2018-2021 z perspektywą na lata 2022-2025* podsumowujący pierwszy okres jego obowiązywania, tj. lata 2018-2021.

- **„Roczny program współpracy Powiatu Rypińskiego z organizacjami pozarządowymi oraz podmiotami wymienionymi w art. 3 ust. 3 ustawy z dnia 24 kwietnia 2003 r. o działalności pożytku publicznego i o wolontariacie”**
 Zgodnie z uchwałą nr XXXVII/255/2021 Rady Powiatu w Rypinie w sprawie uchwalenia „Roczny program współpracy Powiatu Rypińskiego z organizacjami pozarządowymi oraz podmiotami wymienionymi w art. 3 ust. 3 ustawy z dnia 24 kwietnia 2003 r. o działalności pożytku publicznego i o wolontariacie” z dnia 27 października 2021 r. Rada Powiatu przyjęła założenia współpracy powiatu z organizacjami pozarządowymi i innymi podmiotami na 2022 r. Program reguluje współpracę pomiędzy samorządem powiatu rypińskiego, a organizacjami pozarządowymi i podmiotami prowadzącymi działalność pożytku publicznego, określając: cele, formy współpracy, zasady współpracy, zakres przedmiotowy, priorytetowe zadania publiczne, okres realizacji, tryb powoływania i zasady działania komisji konkursowych, sposób realizacji i oceny programu, wysokość środków planowanych na realizację programu oraz sposób jego tworzenia i przebieg konsultacji. Projekt programu współpracy poddany został konsultacjom z organizacjami pozarządowymi oraz podmiotami wymienionymi w art. 3 ust. 3 w/w ustawy w sposób określony w ustawie, a wyniki konsultacji opublikowane zostały w Biuletynie Informacji Publicznej, na stronie internetowej oraz na tablicy ogłoszeniowej Starostwa Powiatowego w Rypinie. Program jest kontynuacją współpracy powiatu rypińskiego z organizacjami pozarządowymi i powstał w procesie partycypacyjnym, w który zaangażowani byli przedstawiciele organizacji pozarządowych oraz przedstawiciele samorządu powiatu rypińskiego.
 Na realizację programu w 2022 roku przeznaczono kwotę 129 000,00 zł. Szczegółowe sprawozdanie z realizacji programu organ wykonawczy przedstawi Radzie Powiatu w Rypinie do 31 maja 2023 roku. Informacje o realizacji programu znajdują się w VI. 1. niniejszego raportu.

➤ **„Powiatowy Program Ochrony Zdrowia Psychicznego na lata 2017-2022”**

Powiatowy Program Ochrony Zdrowia Psychicznego jest niezbędnym elementem wspomagającym działania ukierunkowane na poprawę i ochronę zdrowia psychicznego mieszkańców Powiatu Rypińskiego. Program ten ma się przyczynić do poprawy życia i zdrowia, a także przeciwdziałania wykluczeniu społecznemu osób chorych psychicznie. Podejmowane w Programie działania są odpowiedzią na aktualne potrzeby mieszkańców Powiatu Rypińskiego i stanowią kluczowy element szeroko rozumianej problematyki dotyczącej ochrony zdrowia psychicznego. W Powiatowym Programie Ochrony Zdrowia Psychicznego na lata 2017-2022 zostały zawarte cele i zadania przypisane powiatom zgodnie z Rozporządzeniem Rady Ministrów z dnia 8 lutego 2017 r. w sprawie Narodowego Programu Ochrony Zdrowia Psychicznego. Szczegółowe sprawozdanie z realizacji programu za rok 2022 przedstawione zostało Radzie Powiatu w Rypinie na sesji w kwietniu 2023 roku.

III. Działalność inwestycyjna

1. Inwestycje realizowane w roku 2022

Zadania inwestycyjne realizowane na drogach powiatowych w 2022 r.

W ramach „Rządowego Programu Rozwoju Dróg”, w którym wysokość dofinansowania wynosi 50% wartości inwestycji, realizowane były w 2022 r. dwie inwestycje. Rządowy Program Rozwoju Dróg umożliwia samorządom realizację zadań poprawiających bezpieczeństwo ruchu na drogach lokalnych. Wymienione poniżej inwestycje realizowane były także dzięki wsparciu samorządów gmin powiatu rypińskiego, które w znacznym stopniu partycypują w kosztach realizacji inwestycji.

- Rozbudowa drogi powiatowej nr 2226C Długie – Rakowo – Cetki na odcinku Rakowo – długie – wartość inwestycji 1 087 817,17 zł. Wartość inwestycji 4 854 000,00 zł.
- Przebudowa drogi powiatowej 2116C Wrocki – Pusta Dąbrówka – Wymyślin na odcinku od km 0+000 do km 4+369 Etap II od km 4+369”. Wartość inwestycji 2 861 000,00 zł.

Ponadto Zarząd Dróg Powiatowych realizował w 2022 r.:

- Budowa drogi powiatowej nr 2116C Wrocki – Pusta Dąbrówka – Radziki Duże od km 5+760 do km 9+230 – I etap 1,5 km (w trakcie postępowania przetargowego). Szacowana kwota inwestycji 1 600 000,00 zł. Planowane zakończenie prac 31 maja 2023 r.
- Rozbudowa drogi powiatowej nr 2210C Cetki – Balin polegająca na budowie odcinka chodnika i zatoki autobusowej w miejscowości Borzymin. Szacowana wartość zadania 140 000,00 zł.

ŁĄCZNA WARTOŚĆ ZADAŃ INWESTYCYJNYCH W 2022 r. : 9 455 000,00 zł

Remonty cząstkowe nawierzchni dróg powiatowych

W 2022 r. został wykonany również remont dróg powiatowych w postaci nakładek bitumicznych o łącznej powierzchni do 10 000 m² w pasie dróg powiatowych. Prace związane z remontem nawierzchni polegały na oczyszczeniu mechanicznym szczotka remontowanych nawierzchni, skropleniu emulsją asfaltową, ułożeniu nakładki bitumicznej o średniej grubości 4 cm oraz zagęszczeniu rozłożonej mieszanki. Łączna wartość wykonanych prac 258 300,00 zł. Wykonano także oznakowanie poziome w łącznej ilości 730 m². Wartość wykonanych prac 26 937,00 zł.

Inne remonty na drogach powiatowych

W 2022 r. został wykonany remont przepustu w ciągu drogi powiatowej nr 2220C Okalewo – Skrwilno w miejscowości Skrwilno. Wartość zadania 68 880,00 zł.

Zadania inwestycyjne realizowane w zakresie edukacji i strefy społecznej w 2022 r.

| Nazwa projektu | Źródło dofinansowania | Grupa odbiorców | Obszar wsparcia | Wartość projektu | Kwota dofinansowania | Wkład własny | Stan realizacji |
|---|---|-----------------------------------|---|------------------|----------------------|--------------|------------------------------|
| 1. Nowe umiejętności uczniów drogą do sukcesu | Regionalny Program Operacyjny Województwa Kujawsko - Pomorskiego na lata 2014-2020 (Europejski Fundusz Społeczny) Poddziałanie 10.2.3 – Kształcenie zawodowe | Uczniowie szkół zawodowych | Oświata | 3 237 749,10 | 2 913 959,10 | 323 790,00 | Projekt w trakcie realizacji |
| 2. Ośrodki wsparcia pełne WERWY w województwie kujawsko-pomorskim | 1. Regionalny Program Operacyjny Województwa Kujawsko - Pomorskiego na lata 2014-2020 (Europejski Fundusz Społeczny) Poddziałanie RPKP.09.03.02 Rozwój usług społecznych | Seniorzy 60+, nieaktywni zawodowo | Pomoc społeczna , wsparcie dla osób zagrożonych wykluczeniem społecznym | 1 130 216,25 | 950 216,25 | 180 000,00 | Projekt w trakcie realizacji |
| | 2. Program Senior+ | Seniorzy 60+, nieaktywni zawodowo | Pomoc społeczna , wsparcie dla osób zagrożonych wykluczeniem społecznym | 100 800,00 | 100 800,00 | 0,00 | |

| | | | | | | | |
|---|--|---|--------------------------|---------------|--------------|--------------|--------------------------------------|
| 3. Budowa budynku szkolnego dla Zespołu Szkół nr 5 w Rypinie | 1. Rządowy Fundusz Inwestycji Lokalnych | Uczniowie Zespołu Szkół nr 5 w Rypinie | Oświata – infrastruktura | 14 209 513,50 | 4 270 000,00 | 8 229 513,50 | Realizacja zakończona 30.11.2022r. |
| | 2. PFRON – Urząd Marszałkowski Województwa Kujawsko-Pomorskiego | Uczniowie Zespołu Szkół nr 5 w Rypinie | Oświata – infrastruktura | - | 1 000 000,00 | - | |
| | 3. Kujawsko - Pomorski Oddział PFRON | Uczniowie Zespołu Szkół nr 5 w Rypinie | Oświata - infrastruktura | - | 710 000,00 | - | |
| 4. Nowe kwalifikacje i dodatkowe uprawnienia motorem rozwoju mieszkańców regionu” | Regionalnego Programu Operacyjnego Województwa Kujawsko-Pomorskiego na lata 2014 – 2020, | Dorośli mieszkańcy województwa kujawsko-pomorskiego | Edukacja dorosłych | 17 439 136,00 | | | Projekt w trakcie realizacji |
| 5. Zakup wyposażenia dla szkół Powiatu Rypińskiego | Dotacja z programu Polski Ład 2 | Uczniowie szkół, dla których organem prowadzącym jest Powiat Rypiński | Oświata | 5 882 352,00 | 5 000 000,00 | 882 352,00 | Projekt w trakcie realizacji |
| 6. Rozbudowa i remont przychodni oraz budowa tunelu łączącego obiekty Samodzielnego Publicznego Zakładu | Dotacja z programu Polski Ład 2 | SP ZOZ w Rypinie | Zdrowie | 6 375 000,00 | 7 500 000,00 | 1 125 000,00 | Projekt na etapie zmian projektowych |

| | | | | | | | |
|--|---|--|--|--|--|--|--|
| Opieki Zdrowotnej w Rypinie | | | | | | | |
| 7.Wsparcie osób starszych i kadry świadczącej usługi społeczne w zakresie przeciwdziałania rozprzestrzenianiu się COVID-19 | Regionalny Program Operacyjny Województwa Kujawsko - Pomorskiego na lata 2014-2020 (Europejski Fundusz Społeczny) Poddziałanie Solidarne społeczeństwo | | | | | | |

Ad. 1 Nowe umiejętności uczniów drogą do sukcesu.

a) Cel projektu - lepsze dopasowywanie systemów kształcenia i szkolenia do potrzeb rynku pracy, ułatwianie przechodzenia z etapu kształcenia do etapu zatrudnienia oraz wzmacnianie systemów kształcenia i szkolenia zawodowego i ich jakości, w tym poprzez mechanizmy prognozowania umiejętności, dostosowania programów nauczania oraz tworzenia i rozwoju systemów uczenia się poprzez praktyczną naukę zawodu realizowaną w ścisłej współpracy z pracodawcami.

b) Opis projektu - Wsparciem w projekcie zostanie objętych 880 uczniów, 14 nauczycieli oraz 3 technika, 1 branżowa sz. I stopnia, funkcjonujące w: ZS nr 2 im. Unii Europejskiej w Rypinie, ZS nr 3 im. Bogdana Chełmickiego w Rypinie, ZS nr 4 im. Ziemi Dobrzyńskiej w Nadrożu. Główną grupę docelową stanowią uczniowie kształcący się w zawodach - technik: ekonomista, logistyk, informatyk, mechatronik, usług fryzjerskich, żywienia i usług gastronomicznych, technologii żywności, mechanizacji rolnictwa i agrotechniki, agrobiznesu, grafiki i poligrafii cyfrowej, pojazdów samochodowych, architektury krajobrazu, Branżowa sz. I stopnia: kucharz, ślusarz i klasy wielozawodowe. Grupę docelową stanowią również nauczyciele - 14, uczący przedmiotów zawodowych. Uczniowie zostaną objęci następującymi formami wsparcia: zajęcia pozalekcyjne i pozaszkolne podnoszące kompetencje zawodowe i kluczowe uczniów, kursy ukierunkowane na podniesienie kompetencji i zdobycie kwalifikacji zawodowych., wizyty studyjne, wyjazdy zawodoznawcze, zajęcia na uczelniach wyższych, wyjazdy na targi branżowe oraz staże zawodowe, dzięki którym uczniowie zdobędą nowe umiejętności praktyczne na konkretnym stanowisku pracy. Wszystkie działania podjęte w projekcie mają na celu ułatwienie w przyszłości podjęcie pracy zawodowej. Nauczyciele uaktualnią swoją wiedzę i podniosą własne kompetencje i kwalifikacje zawodowe poprzez uczestnictwo w kursach oraz podjęcie studiów. W ramach projektu zostaną wyposażone pracownie zawodowe zgodnie z podstawą programową dla danego zawodu. Wszystkie działania zaplanowane w projekcie posiadają rekomendację instytucji otoczenia społeczno-gospodarczego.

Ad. 2 Ośrodki wsparcia pełne WERWY w województwie kujawsko-pomorskim

a) Cel projektu – zwiększenie dostępu do usług środowiskowych na rzecz wsparcia osób potrzebujących wsparcia w codziennym funkcjonowaniu i ich otoczenia na terenie gmin i powiatów uczestniczących w projekcie poprzez utworzenie i funkcjonowanie 3 nowych DDP, 2 nowych KS oraz zapewnienie funkcjonowania 14 istniejących DDP przez okres 15 miesięcy. Zaplanowano zapewnienie funkcjonowania 17 Dziennym Domom Pobytu (w tym utworzenie 3 nowych) oraz utworzenie i zapewnienie funkcjonowania 2 Klubom Seniora . Dzięki projektowi nastąpi zwiększenie liczby miejsc świadczenia usług społecznych w społeczności lokalnej oraz liczby osób objętych usługami społecznymi świadczonymi w społeczności lokalnej.

b) Opis projektu - Zadanie polega na zapewnieniu funkcjonowania DDP w Rypinie przez okres 15mcy. Obiekt jest w trakcie remontu/adaptacji na potrzeby DDP i ze środków EFS ma zapewnione środki na funkcjonowanie do końca września 2022. Funkcjonowanie w bieżącym projekcie zaplanowano od października 2022, a więc zapewniona zostanie ciągłość oferty. DDP funkcjonować będzie w ramach projektu przez 15mcy, 5 dni w tyg. (pon.-pt.) w godz. 9-17. Placówka przeznaczona zostanie dla 30 podopiecznych (48 biorąc pod uwagę migracje osób – brak pełnego obłożenia w każdym dniu). Przedsięwzięcie związane z funkcjonowaniem DDP wpisuje się w przewidziany do realizacji w ramach konkursu typ 1ai- projektów dotyczący tworzenie i rozwój oferty placówek wsparcia i opieki w tym dziennych domów pobytu. DDP działa w oparciu o statut oraz ust. o pom. Społ. W DDP funkcjonują 2 pokoje dziennego pobytu z jadalnią i kuchenką, jedno pomieszczenie do prowadzenia terapii indywidualnej oraz pokój do wypoczynku, udostępnione będą 2 łazienki, z których jedna będzie dostosowana do potrzeb os. z niepełnosprawnością z możliwością kąpieli lub prysznic. Projekt obejmuje zapewnienie funkcjonowania DDP do końca grudnia 2023. W czasie godzin funkcjonowania DDP podopieczni otrzymywać będą 4 posiłki (w tym obiady dwudaniowe i posiłek na wynos do domu). Ponadto w ramach zadania zapewniony zostanie transport do placówki (przed i po zajęciach), Do ramowego planu zajęć podopiecznych. DDP oprócz usług w zakresie opieki należeć będą również działania mające na celu aktywizację w sferze fizycznej, intelektualnej i społecznej m. in. .zajęcia indywidualne i grupowe terapeutyczne, zajęcia pomagające rozwinąć zainteresowania i kontakty interpersonalne podopiecznych, biblioterapia, czyli terapia poprzez literaturę; inaczej ukierunkowane czytelnictwo, dostarczające tematów do rozmów, nowego spojrzenia na własne problemy, choreografia-terapia tańcem i ruchem pozwalająca uzyskać harmonię, równowagę, samorealizację); silwoterapia to metoda terapeutyczna, która opiera się na kontakcie z przyrodą. Przebywanie na łonie natury, pośród drzew, odpręża, relaksuje, poprawia zarówno stan psychiczny jak i fizyczny. Celem tego rodzaju terapii jest rozładowanie napięć, rozluźnienie i uspokojenie. Przebywanie na świeżym powietrzu wśród przyrody napawa każdego pozytywną energią. Ze względu na zróżnicowane środowisko przyrodnicze w otoczeniu DDP, możliwe będzie również zorganizowanie zajęć w terenie; zajęcia teatralne (wpływające korzystnie na rozwój, ćwiczące pamięć i koncentrację, rozwijające koordynację wzrokowo-słuchowo-motoryczną), zajęcia rehabilitacyjne (zajęcia indywidualne lub grupowe, prowadzone wg zapotrzebowania wśród uczestników – ćw. czynne, bierne, wymagające, z obciążeniem, z oporem, oddechowe, masaże itd.); zajęcia muzyczne mające wpływ na samopoczucie i nastroj, pozwalające na redukcję napięcia psychicznego, śpiewanie znanych piosenek, uczenie się nowych, słuchanie muzyki, udział w koncertach; zajęcia plastyczne (ok5 h/tyg.)z wykorzystaniem różnych technik plastycznych (m.in. malowanie, prace na szkle, hafciarstwo, dziewiarstwo, deoupage).Zostanie wyposażony gabinet pielęgniarstwa, kuchnia i jadalnia, łazienki. Opłacone zostanie wypożyczenie auta i opłacenie kierowcy.

Ad. 3. Budowa budynku szkolnego dla Zespołu Szkół nr 5 w Rypinie

1) Cel projektu – zapewnienie bazy dydaktycznej dla Zespołu Szkół nr 5 w Rypinie

2) Opis projektu - Budowa budynku szkoły ma na celu zaspokojenie potrzeb społeczeństwa zarówno obecnie jak i w przyszłości. Przede wszystkim pozwoli na lokalizację wszystkich szkół tworzących Zespół Szkół nr 5 w jednym obiekcie. Poza tym zarówno budynek jak i zagospodarowanie działki zostaną dostosowane dla niepełnosprawnych. Obecnie Zespół Szkół nr 5 nie posiada własnego budynku i zajmuje m.in. część budynku stanowiącego własność Gminy Miasta Rypin, w którym mieści się szkoła podstawowa. Obiekt nie jest przystosowany dla niepełnosprawnych. Powyższe, w powiązaniu z ograniczoną powierzchnią, utrudnia zarówno rozwój szkoły jak i ogranicza możliwość naboru uczniów. Ponadto w odrębnym budynku, stanowiącym prywatną własność, zrealizowanym jako mieszkalny jednorodzinny znajdują się oddziały przedszkolne dla dzieci z niepełnosprawnością intelektualną. Rzeczony obiekt został przystosowany na potrzeby przedszkola w stopniu w jakim pozwalała na to konstrukcja budynku.

W budynku zlokalizowana będzie szkoła specjalna wraz z oddziałem przedszkolnym.

- Budynek szkoły przeznaczony będzie dla ok. 150 uczniów i ok. 52 nauczycieli pracujących w systemie zmianowym (maksymalnie 37 nauczycieli na jednej zmianie).

W części przedszkolnej zapewniono miejsce dla ok. 30 dzieci.

Na parterze budynku zlokalizowano część przedszkolną (w południowym skrzydle), część administracyjną szkoły oraz stołówkę z zapleczem (w części środkowej). W północnej części zlokalizowano pomieszczenia techniczne oraz gabinety. W północno-zachodniej części zaprojektowano salę gimnastyczną. Na piętrze budynku zaprojektowano głównie sale lekcyjne, pokoje dla nauczycieli oraz zaplecza sanitarne. Na poddaszu zaprojektowano pomieszczenia gospodarcze, archiwum, salę konferencyjną. Komunikację w budynku zapewniają korytarze z 2 klatkami schodowymi (wydzielonymi pożarowo i oddymianymi) oraz winda do 12 osób.

- Układ przestrzenny oraz forma architektoniczna obiektu budowlanego

Zaprojektowany budynek szkoły z przedszkolem to obiekt o 3 kondygnacjach nadziemnych (parter, piętro i poddasze użytkowe), niepodpiwniczony, bryłą dostosowany do kształtu działki oraz pod względem nasłonecznienia. Budynek o konstrukcji tradycyjnej, z dachami dwuspadowymi, zaprojektowano na rzucie przypominającym literę „T”.

Wejście główne do budynku szkoły i przedszkola (dla młodzieży i rodziców dowożących dzieci) usytuowano na wschodniej elewacji budynku, natomiast wejście dodatkowe (dla personelu) od strony północnej, w sąsiedztwie parkingów.

- Strefy wejść do budynku oraz ścianę szczytową sali gimnastycznej zaakcentowano fasadą szklaną.

Pozostała część elewacji tynkowana i malowana

w kolorze białym, z elementami ozdobnymi drewnopodobnymi. Dach pokryty blachodachówką

modułową płaską, w kolorze grafitowym. Orynnowanie

w kolorze grafitowym. Na elewacji północnej umieszczona zostanie nazwa szkoły, na elewacji

zachodniej przewidziano herb powiatu.

- Charakterystyczne parametry obiektów budowlanych

Wymiary budynku :

Długość: 48,58 m

Szerokość: 57,95 m

Wysokość: 12,50 m (budynek SW)

ilość kondygnacji: 3 naziemne

pow. zabudowy: 1 517,0 m²

pow. użytkowa całego budynku: 2 230,8 m²

kubatura: 17 496 m³

Ad. 4. Projekt Nowe kwalifikacje i dodatkowe uprawnienia motorem rozwoju mieszkańców regionu

Zadanie realizowane jest przez Powiat Włocławski we współpracy (partnerstwie) z Powiatem Rypińskim i Syntea w okresie: 1 czerwiec 2020 r. – 30 czerwca 2023 r. Projekt jest współfinansowany w ramach Regionalnego Programu Operacyjnego Województwa Kujawsko-Pomorskiego na lata 2014 – 2020, oś Priorytetowa 10. Innowacyjna Edukacja, działanie 10.4 Edukacja Dorosłych, poddziałanie 10.4.2 Edukacja dorosłych na rzecz rynku pracy.

Budżet projektu: 17 439 136,00zł

Obszar realizacji: województwo kujawsko – pomorskie w tym podregion grudziądzki i włocławski.

Cel projektu:

Podnoszenie umiejętności i kwalifikacji zawodowych 3200 osób dorosłych (w tym min. 52% kobiet) w wieku 18-65 lat z woj. kujawsko-pomorskiego, zgłaszających z własnej inicjatywy potrzebę podniesienia kwalifikacji zawodowych potwierdzonych zewnętrzną certyfikacją do końca 2022 r.

Grupa docelowa:

Osoby dorosłe w wieku 18-65 lat, które z własnej inicjatywy chcą nabywać, podnosić lub uzupełniać posiadane kompetencje, kwalifikacje i umiejętności, należące do grup defaworyzowanych, czyli wykazujących największą lukę kompetencyjną i posiadających największe potrzeby w dostępie do edukacji, w szczególności osoby o niskich kwalifikacjach i osoby powyżej 50 roku życia.

Tematy kursów:

- Montowanie stolarki budowlanej
- Przygotowywanie potraw zgodnie z trendami rynkowymi i zasadami zdrowego żywienia
- Prowadzenie obsługi biura
- Projektowanie grafiki komputerowej
- Tworzenie witryn internetowych
- Serwis napojów mieszanych i alkoholi
- Prawo jazdy kategoria C wraz z kwalifikacją wstępną przyspieszoną
- Kurs kwalifikowanej pierwszej pomocy
- Diagnosta samochodowy
- Logistyk
- Florysta
- Trener personalny
- Prowadzenie Spraw Kadrowo – Placowych
- Obsługa kas fiskalnych

Stan rekrutacji osób z terenu Powiatu Rypińskiego na dzień 31.12.2022 r.

| Nazwa kursu | Liczba osób do przeszkolenia | Liczba osób przeszkolonych | Liczba osób w trakcie kursu |
|--------------------------------|------------------------------|----------------------------|-----------------------------|
| Kursy do zrealizowania: | | | |
| Montowanie stolarki budowlanej | 86 | 30 | |

| | | | |
|--|-----------|-----------|----|
| Przygotowywanie potraw zgodnie z trendami rynkowymi i zasadami zdrowego żywienia | 86 | 29 | |
| Prowadzenie obsługi biura | 118 | 17 | |
| Projektowanie grafiki komputerowej | 86 | 10 | 11 |
| Tworzenie witryn internetowych | 86 | 0 | |
| Diagnosta samochodowy | 20 | 0 | |
| Logistyk | 20 | 0 | |
| Kursy z wyczerpaną liczbą miejsc: | | | |
| Kurs prawa jazdy C +kwalif. wstępna przyspieszona | 52 | 30 | |
| Kursy zrealizowane: | | | |
| Kurs kwalifikowanej pierwszej pomocy | 20 | 20 | |
| Obsługa kas fiskalnych | 10 | 10 | |
| Prowadzenie spraw kadrowo płacowych | 8 | 7 | |
| Serwis napojów mieszanych i alkoholi | 20 | 27 | |
| Florysta | 10 | 10 | |
| Trener personalny | 20 | 21 | |

Ad. 5 Zakup wyposażenia dla szkół Powiatu Rypińskiego

Zadanie obejmuje zakup, dostawę i montaż wyposażenia m.in. mebli oraz sprzętu informatycznego dla placówek edukacyjnych podległych Powiatowi Rypińskiemu. Zakup wyposażenia pozwoli na rozwój w Powiecie Rypińskim szkolnictwa poprzez poprawę jakości kształcenia. W dobie społeczeństwa informacyjnego szkoła musi posiadać coraz więcej różnorodnego sprzętu komputerowego. Komputery i „nowe” technologie dawno wyszły poza pracownie informatyczne. W celu prowadzenia zajęć lekcyjnychna wysokim poziomie edukacyjnym w klasach niezbędny jest nowoczesny sprzęt informatyczny. Komputeryzacja placówek oświatowych jest niezwykle ważna i pełni znaczącą funkcję w realizacji celów edukacyjnych. Niestety szkoły Piwiatu Rypińskiego nie są uznawane za innowacyjne. Projekt ten ma na celu zmianę takiego sposobu postrzegania. Doposażenie szkół w nowoczesny sprzęt informatyczny, który unowocześni i wesprze procesy dydaktyczne przy wykorzystaniu nowoczesnych technologii IT. Wyposażenie szkół to nie tylko sprzęt IT, to także meble, które stanowią ważny element użytkowy i funkcjonalny. W 2022 r. trwała budowa budynku oraz sali gimnastycznej dla Zespołu Szkół nr 5 w Rypinie. Wyposażenie takie jak: szafy, stoliku, ławki i krzesła będą niezbędnym wyposażeniem szkoły. Uzupełnione zostaną także braki w wyposażeniu meblowym w pozostałych szkołach Powiatu

Rypińskim.

Przewidywana wartość inwestycji: 5 882 352,00 zł

Deklarowana kwota wkładu własnego: 882 352,00 zł (15% udział własny wnioskodawcy w realizacji inwestycji)

Kwota wnioskowanych środków: 5 000 000,00 zł

Ad. 6 Rozbudowa i remont przychodni oraz budowa tunelu łączącego obiekty Samodzielnego Publicznego Zakładu Opieki Zdrowotnej w Rypinie

W ramach zadania rozbudowana zostanie Przychodnia Podstawowej Opieki Zdrowotnej. Istniejąca Przychodnia przy szpitalu o powierzchni około 600m² nie zaspokaja wszystkich potrzeb kubaturowych lecznicy. Na początku funkcjonowania przychodni (2011-2012 r.) w aktualnej lokalizacji przychodnia obejmowała opieką 2,5 tys. mieszkańców w ramach podstawowej opieki zdrowotnej. Obecnie zapisanych jest ponad 8 tys. pacjentów. Ponadto w ramach przychodni działa kilka poradni specjalistycznych, z usług których korzystają pacjenci z innych przychodni z terenu i spoza powiatu Rypińskiego. Chcąc sprostać potrzebom z zakresu POZ oraz poradni specjalistycznych należy rozbudować lecznicę. Plan zakłada powiększenie powierzchni użytkowej o 370 m². Planuje się także wyremontować piwnice znajdujące się pod przychodnią na potrzeby magazynowo-archiwalne szpitala. Aby móc zacząć eksploatować te pomieszczenia niezbędne jest wykonanie odwodnienia i zamonowania wentylacji oraz pełnej adaptacji pomieszczeń. Powierzchnia piwnic wynosi około 550 m². Pozyskanie nowej przestrzeni magazynowej i archiwalnej jest niezbędne dla rosnących potrzeb szpitala związanych z jego rozwojem. Kluczowym zadaniem przedmiotowego projektu jest budowa tunelu, który połączy obiekty szpitala znajdujące się w sąsiedztwie. Połączenie w formie podziemnego tunelu będzie dużym ułatwieniem zarówno dla pracowników szpitala jak i technologii szpitalnej (m.in. transport ziół, leków, materiałów żywności, odpadów). Połączenie obiektów szpitala wymaga wybudowania tunelu o długości około 40 m pomiędzy budynkami przychodni a oddziałem rehabilitacji. Zarówno pod budynkiem szpitala, przychodni, rehabilitacji i ZOL-u podobne tunele istnieją i są zakończone windami. Budowa tunelu połączy istniejące, co w znaczący sposób ułatwi transport osób i materiałów. Dodatkowo w ramach zadania zaplanowano założenie instalacji fotowoltaicznej o mocy równej zapotrzebowaniu funkcjonującego szpitala. Posiadana duża powierzchnia płaska dachów na budynku szpitala (około 1600 m²) umożliwi zamontowanie paneli fotowoltaicznych co w znacznym stopniu obniży wydatki na energię elektryczną. Obecnie SPZOZ w Rypinie wydatkuje kwotę około 800 000,00 zł rocznie na energię elektryczną. Według obliczeń szacunkowych koszt inwestycji paneli fotowoltaicznych zwróciłby się po 10 latach użytkowania.

Przewidywana wartość inwestycji: 7 500 000,00 zł

Deklarowana kwota wkładu własnego: 1 125 000,00 zł (15% udział własny wnioskodawcy w realizacji inwestycji)

Kwota wnioskowanych środków: 6 375 000,00 zł

Ad. 7 Wsparcie osób starszych i kadry świadczącej usługi społeczne w zakresie przeciwdziałania rozprzestrzenianiu się COVID-19, łagodzenia jego skutków na terenie województwa kujawsko-pomorskiego

Projekt realizowany w ramach Regionalnego Programu Operacyjnego Województwa Kujawsko - Pomorskiego na lata 2014-2020 (Europejski Fundusz Społeczny), Oś priorytetowa Solidarne społeczeństwo, działanie Rozwój usług zdrowotnych i społecznych, poddziałanie Rozwój usług

społecznych. Projekt realizowany w partnerstwie przez Regionalny Ośrodek Polityki Społecznej w Toruniu, Powiaty i Gminy na prawach powiatu z terenu woj. kujawsko-pomorskiego (WKP) oraz Regionalny Ośrodek Edukacji Ekologicznej w Przysieku.

Celem projektu jest podjęcie działań minimalizujących w jak największym stopniu skutki covid-19 oraz ograniczających rozprzestrzenianie się wirusa na terenie WKP w okresie od 1.03.2020 r. do 30.06.2022 r. Grupa docelowa:

- podmioty, dla których istnieje uzasadniona potrzeba zakupu środków ochrony osobistej oraz wyposażenia niezbędnego w celu zagwarantowania bezpieczeństwa związanego z COVID-19 (m.in. instytucje systemu pomocy społecznej, zakłady opiekuńczo-lecznicze, jak również przedsiębiorcy
- podmioty zaangażowane w realizację usług społecznych, w tym opiekuńczych na rzecz osób potrzebujących wsparcia, realizujące zadania związane z przeciwdziałaniem rozprzestrzeniania się COVID-19 oraz łagodzeniem skutków wynikających z pandemii;

W ramach projektu następujące instytucje z terenu Powiatu Rypińskiego otrzymały m.in. maseczki jednorazowe, płyny, żele, środki do dezynfekcji:

- Starostwo Powiatowe
- GOPS Wąpielsk
- GOPS Brzuze
- GOPS Rogowo
- GOPS Rypin
- GOPS Skrwilno
- MOPS Rypin
- Dom Pomocy Społecznej KOMBATANT
- Samodzielny Publiczny Zakład Opieki Zdrowotnej Rypin
- Środowiskowy Dom Samopomocy Rypin
- Dom Dziecka Rypin
- Placówka Opiekuńczo-Wychowawcza typu Specjalistyczno-Terapeutycznego w Rypinie
- Powiatowe Centrum Pomocy Rodzinie
- Warsztaty Terapii Zajęciowej „Nadzieja” Ligi Kobiet Polskich Koła w Rypinie

7. Plany inwestycyjne

Planowane zadania inwestycyjne na drogach powiatowych

W związku z planowaną w 2023 r. przebudową kolejnych odcinków dróg powiatowych, Zarząd Dróg Powiatowych w Rypinie jest w trakcie opracowywania dokumentacji projektowo - kosztorysowych oraz przygotowywania wniosków aplikacyjnych na następujące zadania :

- Przebudowa i rozbudowa drogi powiatowej nr 2214C Rypin – Pręczi na odcinku Kowalki – Pręczi od km 2+950 do km 5+500 oraz drogi powiatowej 2215C Dylewo – Rogowo w miejscowości Pręczi od km 3+230 do km 4+360. Koszt opracowania dokumentacji 203 565,00 zł.
- Przebudowa i rozbudowa drogi powiatowej nr 2222C Skrwilno – gr. Województwa (Lutocin) od km 0+000 do km 3+730. Koszt opracowania dokumentacji 223 245,00 zł.
- Przebudowa drogi wojewódzkiej nr 560 Brodnia – Rypin – Sierpc w miejscowości Rypin w obrębie skrzyżowania ulicy Spokojnej i Młyńskiej – opracowanie dokumentacji technicznej. Zadanie realizowane jest na podstawie porozumienia zawartego z Zarządem Województwa Kujawsko-Pomorskiego. Koszt opracowania dokumentacji 160 000,00 zł.

- Przebudowa i rozbudowa drogi powiatowej nr 2118C na odcinku Rypin – Wąpielsk – opracowanie programu funkcjonalno-użytkowego. Koszt opracowania dokumentacji 100 000,00 zł.

Inne planowane zadania inwestycyjne w zakresie dróg

W 2021 r. Powiat Rypiński podpisał wielostronne porozumienie z Marszałkiem Województwa Kujawsko-Pomorskiego oraz Gminą Miasta Rypin i Gminą Rypin w sprawie rozpoczęcia prac nad **budowa obwodnicy miasta Rypin**. W 2022 r. trwały prace nad opracowane Studium Techniczno-Ekonomiczno-Środowiskowe wraz z uzyskaniem decyzji o środowiskowych uwarunkowaniach zgody na realizację przedsięwzięcia. Na ten cel Powiat Rypiński jest zobowiązany udzielić pomocy finansowej Marszałkowi Województwa Kujawsko-Pomorskiego w wysokości 75 000,00 zł.

Na najbliższe lata zaplanowano także **budowę ścieżki pieszo-rowerowej wzdłuż drogi wojewódzkiej nr 534** od miejscowości Ostrowite (Gmina Brzuze) do skrzyżowania z ulicą Kościuszki na terenie miasta Rypin. Liderem tej inwestycji jest Gmina Rypin, której Powiat Rypiński udzielił w 2022 r. pomocy finansowej na wykonanie dokumentacji technicznej inwestycji w wysokości 20 543,75 zł.

W 2023 r. w ramach Rządowego Programu rozwoju Dróg planowane są następujące inwestycje drogowe:

„**Przebudowa i rozbudowa drogi powiatowej nr 2204C Radziki Duże – Wąpielsk – Ostrowite na odcinku Radziki Duże – Wąpielsk**”. Szacowany koszt inwestycji 4 991 910,94 zł. Dofinansowanie z RPRD 50% - 2 495 955,00 zł.

„**Remont drogi powiatowej 2221C Puszcza Miejska – Skrwilno na odcinku Puszcza Miejska – Skudzawy**”. Szacowany koszt inwestycji 2 737 335,97 zł. Dofinansowanie z RPRD 50% - 1 368 668,00 zł.

„**Remont drogi powiatowej 2204C Radziki Duże – Wąpielsk – Ostrowite na odcinku 544 m od km 8+816 do 9+360**”. Kosztorys inwestycji 626 824,90 zł.

„**Budowa drogi powiatowej nr 2116C Wrocki – Pusta Dąbrówka – Radziki Duże od km 5+760 do km 9+230 I etap**” na odcinku od km 7+730 do km 9+230. Koszt przewidziany do poniesienia w 2023 r. 352 000,00 zł.

Planowane zadania inwestycyjne w zakresie infrastruktury oświatowej, edukacyjnej i opiekuńczej

Grant w projekcie „Cyfrowy Powiat”

Opis zadania: wsparcie rozwoju cyfrowego w celu realizacji usług publicznych na drodze teleinformatycznej oraz zwiększenie cyberbezpieczeństwa poprzez m. In. Zakup sprzętu informatycznego dla Starostwa Powiatowego w Rypinie oraz jednostek podległych: Powiatowego Centrum Obsługi Oświaty i Domu Dziecka im. Janusz Korczaka w Rypinie. W ramach zadania zakupionych zostanie 21 zestawów laptopów. Sprzęt jest niezbędny w celu szybkiego i łatwego przełączenia się na tryb pracy zdalnej w sytuacji zagrożenia epidemiologicznego lub innych zagrożeń uniemożliwiających prac stacjonarną. Na potrzeby PCOO zakupiony zostanie program Pracownik VULCAN będącą rozszerzeniem posiadanego oprogramowania płacowo-kadrowego umożliwiającą zdalne wysyłanie i pobieranie informacji płacowokadrowych pracownikom szkół i innych jednostek obsługiwanych przez PCOO. Dzięki zakupionemu systemowi około 400 pracowników otrzyma zdalny dostęp do swoich informacji płacowokadrowych. Ponadto realizacja grantu przyczyni się do zwiększenia cyberbezpieczeństwa poprzez przeprowadzenie audytu, który wskaże ewentualną konieczność realizacji działań zwiększających bezpieczeństwo systemu informatycznego pod względem poufności, dostępności, integralności i autentyczności przetwarzanych danych. Wartość projektu 130 170,00 zł, wartość dofinansowania 130 170,00 zł.

Zadanie pn.: Poprawa dostępności architektonicznej oraz komunikacyjno -informacyjnej budynku Starostwa Powiatowego w Rypinie poprzez m.in. przebudowę podjazdu dla niepełnosprawnych, zewnętrznych schodów i ciągów komunikacyjnych przy wejściu głównym i bocznym”.

Zadanie jest finansowane w ramach projektu „Dostępny samorząd – granty” i realizowane przez Państwowy Fundusz Rehabilitacji Osób Niepełnosprawnych. Celem przedsięwzięcia jest poprawa dostępności architektonicznej i komunikacyjno-informacyjnej do usług publicznych świadczonych przez Starostwo Powiatowe w Rypinie w budynku przy ul. Warszawskiej 38 dla osób ze szczególnymi potrzebami, m.in. dla osób z dysfunkcją wzroku, słuchu, narządu ruchu, które są narażone na marginalizację lub dyskryminację. Co do zasady wszyscy obywatele powinni mieć jednakową możliwość uczestnictwa w życiu społecznym. Niestety osoby ze szczególnymi potrzebami spotykają się na co dzień z wieloma ograniczeniami w dostępie do usług społecznych. Poza przebudową podjazdu dla osób niepełnosprawnych, remont schodów zewnętrznych Starostwo Powiatowe w Rypinie doposażone zostanie poprzez zakup krzesła ewakuacyjnego. W sferze komunikacyjno-informacyjnej wykonane zostaną oznaczenia poszczególnych pomieszczeń w alfabecie Braille, tablica informacyjna o dużej kontrastowości, zakupione zostaną pętle indukcyjne, linie naprowadzające i plany tyflograficzne z PMMA dla poszczególnych pięter budynku Starostwa Powiatowego w Rypinie. Wartość projektu 347 945,00 zł, dofinansowanie 250 000,00 zł.

W 2022 r. rozpoczęła się bodajże największa samodzielna inwestycja Powiatu Rypińskiego od czasu jego powstania w 1999 r. Jest to **budowa budynku szkolnego dla Zespołu Szkół nr 5 w Rypinie** w celu zapewnienia uczniom niepełnosprawnym obiektu dostosowanego do ich potrzeb. Obiekt zostanie wybudowany przy ul. Mławskiej 54A, w bezpośrednim sąsiedztwie innych jednostek organizacyjnych Powiatu Rypińskiego: Domu Dziecka im. Janusza Korczaka w Rypinie, Placówka Opiekuńczo-Wychowawcza Typu Specjalistyczno-Terapeutycznego w Rypinie, Dzienny Dom Pobytu „Senior+” w Rypinie a w przyszłości także nowa siedziba Poradni Psychologiczno-Pedagogicznej w Rypinie. Całość kompleksu ma stanowić Powiatowe Centrum Edukacyjno-Społeczne. Koszt budowy obiektu szkoły oceniany jest wstępnie na około 14 000 000,00 zł.

W kolejnych latach ma powstać wspomniana już wcześniej **nowa siedziba Poradni Psychologiczno-Pedagogicznej w Rypinie** przy ul. Mławskiej 54. Na ten cel Powiat Rypiński wykupił 4 lokale mieszkalne w dawnym budynku administracyjno-gospodarczym Domu Dziecka w Rypinie. Koszt inwestycji szacowany jest na kwotę 1 655 000,00 zł.

Także w ramach programu Polski Ład I edycja złożono także wniosek na realizację zadania pn.: **Przebudowa ze zmianą sposobu użytkowania budynku dydaktycznego przy Zespole Szkół nr 2 im. Unii Europejskiej w Rypinie na internat wraz z rozbudową stołówki.** Zadanie zakłada przebudowę i przystosowanie budynku szkolnego, dwukondygnacyjnego pod internat dla 60 uczniów (w tym niepełnosprawnych) w pok. 2-osobowych wraz z niezbędnymi pomieszczeniami. Adaptacja oraz przebudowa i modernizacja obecnej kuchni i jadalni w całości na kuchnię ok. 200 m² powierzchni użytkowej. Rozbudowa budynku stołówki wraz z modernizacją dla powstania dużego pomieszczenia stołówki. Remont i dostosowanie do przepisów sanitariatów na parterze budynku przyszłego internatu. Montaż instalacji fotowoltaicznej dla zróżnicowania źródła energii elektrycznej. Przewidywana wartość zadania 5 263 000,00 zł, deklarowany wkład własny 263 150 000,00 zł na poziomie 5% wartości inwestycji, kwota wnioskowanych środków 4 999 850,00 zł.

Realizacja wszystkich inwestycji w kolejnych latach (zarówno rozpoczętych jak i planowanych) oraz wysokość środków przeznaczonych na ten cel może ulec zmianie w obliczu inflacji i niekorzystnych zjawisk ekonomicznych spowodowanych najpierw pandemią koronawirusa Sars-Cov-2 na świecie a następnie wojną w Ukrainie.

IV. Partycypacja społeczna i współpraca z podmiotami zewnętrznymi

1. Współpraca z organizacjami pozarządowymi

Współpraca z organizacjami pozarządowymi jest ustawowym obowiązkiem powiatu. Szczegółowo sferę współpracy organów administracji publicznej z organizacjami pozarządowymi określa ustawa z dnia 24 kwietnia 2003 r. o działalności pożytku publicznego i o wolontariacie (t. j. Dz. U. z 2020 r., poz. 1057 ze zm.). Ustawa ta nakłada na organy administracji publicznej obowiązek realizacji zadań ze sfery publicznej we współpracy z organizacjami pozarządowymi oraz podmiotami prowadzącymi działalność pożytku publicznego wymienionymi w art. 3 ust. 3. Podstawowe znaczenie w tej kwestii ma art. 5a ust. 1 cytowanej ustawy nakładający na organ stanowiący jednostki samorządu terytorialnego obowiązek uchwalania rocznego programu współpracy z organizacjami pozarządowymi oraz podmiotami prowadzącymi działalność pożytku publicznego.

Uchwalony przez Radę Powiatu w Rypinie dokument reguluje współpracę pomiędzy samorządem Powiatu Rypińskiego a organizacjami pozarządowymi i podmiotami prowadzącymi działalność pożytku publicznego, określając m. in. cele, formy, zasady oraz zakres przedmiotowy współpracy.

Projekt programu współpracy poddany został konsultacjom z organizacjami pozarządowymi oraz podmiotami wymienionymi w art. 3 ust. 3 ww. ustawy w sposób określony w ustawie, a wyniki konsultacji opublikowane zostały w Biuletynie Informacji Publicznej, na stronie internetowej oraz tablicy ogłoszeń Starostwa Powiatowego w Rypinie. Program współpracy realizowany w 2022 roku jest kontynuacją współpracy Powiatu Rypińskiego z organizacjami pozarządowymi i powstał w procesie partycypacyjnym, w który zaangażowani byli przedstawiciele lokalnych organizacji pozarządowych oraz przedstawiciele Samorządu Powiatu Rypińskiego.

Formy współpracy Powiatu Rypińskiego z organizacjami pozarządowymi

Współpraca Powiatu Rypińskiego z organizacjami pozarządowymi w 2022 roku miała charakter współpracy finansowej i współpracy pozafinansowej.

Współpraca finansowa

Współpraca finansowa Powiatu Rypińskiego z organizacjami pozarządowymi w 2022 roku miała formę powierzenia i wspierania wykonania zadań publicznych wraz z udzieleniem dotacji na dofinansowanie ich realizacji w określonych programem współpracy obszarach priorytetowych. Zarząd Powiatu w Rypinie realizując wyznaczone przez Radę Powiatu w Rypinie kierunki współpracy z organizacjami pozarządowymi ogłosił następujące konkursy ofert:

- otwarty konkurs ofert nr 1/2022 na powierzenie prowadzenia „Punktu Nieodpłatnej Pomocy Prawnej i Nieodpłatnego Poradnictwa Obywatelskiego Powiatu Rypińskiego oraz realizacji zadań z zakresu edukacji prawnej” w 2022 roku - Uchwała nr 473/2021 Zarządu Powiatu w Rypinie z dnia 29 października 2021 roku,
- otwarty konkurs ofert nr 2/2022 na wykonywanie zadań publicznych Samorządu Powiatu Rypińskiego w 2022 roku w zakresie wspierania i upowszechniania kultury fizycznej pod nazwą „Sport dzieci i młodzieży” – Uchwała Nr 554/2022 Zarządu Powiatu w Rypinie z dnia 9 lutego 2022 roku,
- otwarty konkurs ofert nr 3/2022 na wykonywanie zadań publicznych Samorządu Powiatu Rypińskiego w 2022 roku w zakresie ratownictwa i ochrony ludności - Uchwała nr 555/2022 Zarządu Powiatu w Rypinie z dnia 9 lutego 2022 roku,
- otwarty konkurs ofert nr 4/2022 na wykonywanie zadań publicznych Samorządu Powiatu Rypińskiego w 2022 roku w zakresie kultury – Uchwała nr 569/2022 Zarządu Powiatu w Rypinie z dnia 3 marca 2022 roku.

- otwarty konkurs ofert nr 5/2022 na wykonywanie zadań publicznych Samorządu Powiatu Rypińskiego w 2022 roku w zakresie ochrony i promocji zdrowia oraz wspierania osób niepełnosprawnych - Uchwała nr 570/2022 Zarządu Powiatu w Rypinie z dnia 3 marca 2022 roku,
- otwarty konkurs ofert nr 6/2022 na wykonywanie zadań publicznych Samorządu Powiatu Rypińskiego w 2022 roku w zakresie ochrony przyrody, edukacji ekologicznej i bezpiecznego wypoczynku nad wodą - Uchwała nr 571/2021 Zarządu Powiatu w Rypinie z dnia 3 marca 2022 roku.

W ramach ogłoszonych otwartych konkursów ofert dokonano oceny złożonych przez organizacje pozarządowe ofert, powołując komisje konkursowe do oceny ofert i przedłożenia propozycji Zarządowi Powiatu w Rypinie wyboru ofert wraz z wysokością dotacji. Ocenę ofert poprzedził proces naboru na członków komisji konkursowych przedstawicieli zgłaszanych przez organizacje pozarządowe, nie biorące udziału w konkursie. Na zadania realizowane w 2022 roku do prac komisji konkursowych nie zgłoszono przedstawicieli organizacji pozarządowych.

Współpraca Powiatu Rypińskiego z organizacjami pozarządowymi w obszarze finansowym obejmowała również możliwość dofinansowania zadań publicznych realizowanych przez organizacje pozarządowe z pominięciem otwartego konkursu ofert. W roku 2022 w trybie uproszczonym (art. 19a ustawy) nie złożono żadnej oferty.

Współpraca pozafinansowa

Współpraca pozafinansowa powiatu z organizacjami pozarządowymi w roku 2022 przebiegała w następujący sposób:

- Konsultowano z organizacjami pozarządowymi projekty aktów normatywnych w dziedzinie dotyczącej działalności statutowej organizacji, w 2022 roku konsultacjom z udziałem organizacji pozarządowych poddano jeden akty prawny: projekt: „ Roczno programu współpracy Powiatu Rypińskiego z organizacjami pozarządowymi oraz podmiotami wymienionymi w art. 3 ust. 3 ustawy z dnia 24 kwietnia 2003 r. o działalności pożytku publicznego i o wolontariacie”.

Na bieżąco prowadzono doradztwo dla przedstawicieli organizacji pozarządowych. Ponadto prowadzono bieżącą obsługę organizacji pozarządowych w zakresie udzielania informacji, porad i wyjaśnień. Zadania te realizował Wydział Spraw Społecznych i Gospodarczych przy współpracy z Wydziałem Finansowym.

- Kontynuowano prace w specjalnie dedykowanym panelu strony internetowej poświęconym organizacjom pozarządowym. Poza bieżącymi informacjami dotyczącymi funkcjonowania trzeciego sektora (informacje, ogłoszenia o konkursach i ich wynikach, itp.), panel zawiera bazę organizacji pozarządowych, systematycznie aktualizowaną na wniosek organizacji pozarządowych.

- Współdziałano z organizacjami pozarządowymi w działaniach promocyjnych powiatu poprzez wspólny udział w imprezach i inicjatywach promocyjnych. Powiat Rypiński współdziałał z organizacjami pozarządowymi oraz środowiskowymi grupami społecznymi przy organizacji imprez, uroczystości i konkursów o charakterze lokalnym oraz promocji osiągnięć organizacji pozarządowych. Do najważniejszych z nich w roku 2022 należały:

- Organizacja Dożynek Powiatowych 2022 oraz uroczystości towarzyszącej (konkursu na najładniejszy wieniec dożynkowy) z aktywnym udziałem Poczty Sztandarowych, lokalnych stowarzyszeń, kół gospodyń wiejskich,
- Udział w cyklu szkoleń i spotkań Powiatowego Zespołu do spraw Ekonomii Społecznej prowadzonych przez Stowarzyszenie „TŁOK” z Torunia.

Podsumowanie - wnioski

Ocena realizacji programu współpracy z organizacjami pozarządowymi w oparciu o wskazane w programie współpracy mierniki:

| Lp. | Określenie miernika | Liczba/ kwota | Komentarz |
|-----|---|---------------|---|
| 1 | Liczba zadań publicznych dofinansowanych w ramach otwartych konkursów ofert | 11 | Przyznano dofinansowanie na 11 zadań w ramach rozstrzygnięć otwartych konkursów ofert. Z organizacjami pozarządowymi podpisano 11 umów na realizację zadań. Zrealizowano 11 zadań (niewykorzystane środki zwrócone zostały na konto zleceńodawcy). |
| 2 | Liczba zadań publicznych dofinansowanych z pominięciem otwartego konkursu ofert | 0 | W trybie uproszczonym (art. 19a ustawy) nie złożono żadnej oferty. |
| 3 | Wysokość środków finansowych przekazanych organizacjom pozarządowym na realizację zadań publicznych | 116 907,00 zł | Organizacje pozarządowe realizując zadania publiczne w ramach podpisanych umów z Powiatem Rypińskim wykorzystały kwotę dotacji o łącznej wartości 116 855,32 zł. Niewykorzystane środki finansowe w wysokości 51,68 zł zwrócone zostały na konto zleceńodawcy. Łączna wartość zrealizowanych zadań wyniosła 125 225,64 zł. Wkład własny organizacji pozarządowych w zrealizowane zadania publiczne wyniósł łącznie 7 770,32 zł. |
| 4 | Liczba przedsięwzięć zrealizowanych we współpracy powiatu z organizacjami pozarządowymi | 15 | Przedsięwzięcia realizowane w sferze współpracy finansowej i pozafinansowej. |
| 5 | Liczba skonsultowanych aktów normatywnych w dziedzinach dotyczących działalności statutowej organizacji pozarządowych | 1 | Konsultowane akty prawne: - „Roczny program współpracy Powiatu Rypińskiego z organizacjami pozarządowymi oraz podmiotami wymienionymi w art. 3 ust. 3 ustawy z dnia 24 kwietnia 2003 r. o działalności pożytku publicznego i o wolontariacie” na rok 2023 |
| 6 | Liczba organizacji pozarządowych uczestniczących w konsultacjach aktów normatywnych | 6 | Konsultowano jeden akt normatywny. |
| 7 | Liczba ogłaszanych otwartych konkursów ofert na realizację zadań publicznych | 6 | Ogłoszone zostały konkursy ofert w następujących sferach zadań priorytetowych: - powierzenie prowadzenia punktu nieodpłatnych porad prawnych i nieodpłatnego poradnictwa obywatelskiego oraz edukacji prawnej w 2022 r., - sport dzieci i młodzieży, - ochrona i promocja zdrowia oraz wspieranie osób niepełnosprawnych, - kultura, |

| | | | |
|----|---|------|--|
| | | | - ratownictwo i ochrona ludności, - ochrony przyrody, edukacja ekologiczna i bezpieczny wypoczynek nad wodą. |
| 8 | Liczba organizacji pozarządowych uczestniczących w otwartych konkursach ofert | 13 | Wszystkie organizacje uczestniczące w otwartych konkursach ofert prowadziły działalność statutową na terenie Powiatu Rypińskiego. |
| 9 | Liczba ofert złożonych w ramach otwartych konkursów ofert | 14 | W ramach poszczególnych konkursów wpłynęły następujące ilości ofert: - powierzenie prowadzenia punktu nieodpłatnych porad prawnych i nieodpłatnego poradnictwa obywatelskiego oraz edukacji prawnej w 2022 r. – 4 oferty, - ratownictwo i ochrona ludności – 1 oferta, - ochrona i promocja zdrowia oraz wspieranie osób niepełnosprawnych – 0 ofert, - kultura – 4 oferty, - sport dzieci i młodzieży – 5 ofert, - ochrony przyrody, edukacja ekologiczna i bezpieczny wypoczynek nad wodą – 0 ofert. |
| 10 | Liczba wniosków złożonych przez organizacje pozarządowe na realizację zadań publicznych z pominięciem otwartego konkursu ofert | 0 | W ramach trybu pozakonkursowego (uproszczonego) nie złożono żadnej oferty. |
| 11 | Liczba organizacji pozarządowych, które otrzymały dotacje w ramach otwartych konkursów ofert | 10 | Dotacje otrzymały organizacje, których oferty spełniły wymagania określone w ogłoszeniu konkursowym i regulaminie pracy komisji konkursowych. |
| 12 | Liczba organizacji, które skorzystały ze szkoleń, doradztwa i innych przedsięwzięć, przyczyniających się do rozwoju trzeciego sektora, oferowanych przez powiat | 20 | Wskazana liczba organizacji pozarządowych regularnie współpracowała z powiatem w sferze realizacji zadań publicznych. |
| 13 | Liczba osób będących adresatami poszczególnych działań realizowanych w ramach zadań publicznych | 2706 | Bezpośredni adresaci zadań publicznych realizowanych przez organizacje pozarządowe w sferze współpracy finansowej. |

Oceny programu współpracy dokonano na podstawie ogłoszonych otwartych konkursów ofert, zawartych umów, złożonych sprawozdań z realizacji zadań publicznych oraz udokumentowanych innych form przewidzianych w programie współpracy.

2. Współpraca z jednostkami samorządu terytorialnego i innymi podmiotami

Zarząd Powiatu w Rypinie w roku 2022 współpracował również z jednostkami samorządu terytorialnego i innymi podmiotami. Współpraca ta dotyczyła przede wszystkim podejmowania inicjatyw w zakresie planowania wspólnych inwestycji, realizacji programów i projektów, wymiany informacji oraz innych istotnych spraw.

W roku 2022 Zarząd Powiatu w Rypinie podejmował współpracę z następującymi podmiotami:

- Gminą Miasta Rypin,
- Gminą Rypin,
- Gminą Brzuze,
- Gminą Skrwilno,
- Gminą Rogowo,
- Gminą Wąpielsk,

oraz

- Urzędem Marszałkowskim Województwa Kujawsko-Pomorskiego w Toruniu,
- Urzędem Wojewódzkim w Bydgoszczy.

Współpraca w zakresie realizacji wspólnych celów podejmowana była również z podmiotami z poza sektora samorządu terytorialnego. Do najistotniejszych podmiotów w tym zakresie należały między innymi:

- Terenowe agencje, oddziały i biura administracji zespolonej,
- Lokalne firmy i przedsiębiorcy,
- Organizacje pozarządowe oraz inne podmioty prowadzące działalność w obszarze pożytku publicznego,
- Kościoły i związki wyznaniowe.

Współpraca na poziomie lokalnym z wymienionymi wyżej podmiotami ma swoje odzwierciedlenie w przedstawionych w raporcie uchwałach, strategiach, programach oraz innych dokumentach takich jak umowy, porozumienia, stanowiska w zakresie wspólnie podejmowanych działań i inicjatyw.

V. Działania nadzorcze i kontrolne

W roku 2022 kontrolą wewnętrzną objęto funkcjonowanie następujących jednostek organizacyjnych:

- Dom Dziecka im. Janusza Korczaka w Rypinie,
- Placówki Opiekuńczo-wychowawczej Typu Specjalistyczno-Terapeutycznego w Rypinie
- Dom Pomocy Społecznej „Kombatant” w Ugoszczu

Kontrolę przeprowadził Prezes Sądu Rejonowego w Rypinie.

Ponadto Zarząd Powiatu wizytował jednostki organizacyjne powiatu, podczas których dyrektorzy składali sprawozdania dotyczące aktualnej sytuacji poszczególnych jednostek (protokoły Zarządu).

Protokoły z kontroli wewnętrznej były przekazywane do zatwierdzenia Staroście Rypińskiemu, w celu dokonania analizy. Na polecenie Starosty prowadzone były także kontrole doraźne, do których stosowane były odpowiednio zasady określone powyżej dla kontroli planowanych.

Protokoły z prowadzonych kontroli oraz inne dokumenty dostępne są u sekretarza powiatu.

Audyt wewnętrzny prowadzony był w roku 2022 przez audytora wewnętrznego (umowa zlecenie), na podstawie rocznego planu zatwierdzonego przez Starostę.

Na podstawie sporządzonej dokumentacji, kierownik jednostki dokonywał na bieżąco oceny skuteczności systemu kontroli zarządczej.

Kontrole zewnętrzne były dokonywane przez następujące instytucje kontrolne:

- Kujawsko-Pomorski Wojewódzki Inspektor Nadzoru Budowlanego w zakresie działalności Wydziału Budownictwa Starostwa Powiatowego w Rypinie,
- Prezes regionalnej Izby Obrachunkowej w Bydgoszczy – kontrola kompleksowa gospodarki finansowej,
- Wojewoda Kujawsko-Pomorski – kontrola prawidłowości w zakresie nieodpłatnej pomocy prawnej, nieodpłatnego poradnictwa obywatelskiego oraz edukacji prawnej,
- Kujawsko-Pomorski Wojewódzki Inspektor Nadzoru Geodezyjnego i Kartograficznego – kontrola w zakresie zachowania terminowości weryfikacji operatów technicznych przekazywanych do Starosty Rypińskiego,
- Ponadto Wojewódzki Zespół do Spraw Orzekania o Niepełnosprawności przeprowadził zgodnie z przyjętym planem kontrolę problemową w Powiatowym Zespole do Spraw Orzekania o Niepełnosprawności. W szczególności kontrola miała na celu ustalenie stanu faktycznego i ocenę działalności podmiotu w zakresie prawidłowości stosowania procedury orzeczniczej przy kwalifikowaniu niepełnosprawności i stopnia niepełnosprawności., przyznawania lub odmowy przyznania wskazań szczególnych oraz stosowania przepisów i procedur.

Zalecenia i uwagi pokontrolne były na bieżąco monitorowane i realizowane. Nadzór nad ich przestrzeganiem sprawowali kierownicy wydziałów oraz sekretarz powiatu.

VI. Pozostałe działania w zakresie współpracy z powiatowymi służbami, inspekcjami i stażami

Zarząd Powiatu w Rypinie prowadząc działania w celu realizacji zadań wyznaczonych przez Radę Powiatu w Rypinie podejmował współpracę z powiatowymi służbami, inspekcjami i strażami. Współpraca ta skupiała się przede wszystkim na zapewnieniu bezpieczeństwa mieszkańcom Powiatu Rypińskiego we wszystkich obszarach życia społecznego.

Powiatowe służby, inspekcje i strażę podejmujące działania na rzecz zachowania bezpieczeństwa na terenie Powiatu Rypińskiego:

- Komenda Powiatowa Państwowej Straży Pożarnej w Rypinie
- Komenda Powiatowa Policji w Rypinie
- Powiatowy Inspektorat Nadzoru Budowlanego
- Powiatowy Inspektorat Weterynarii

Zgodnie z art. 33a ustawy z dnia 5 czerwca 1998 roku o samorządzie powiatowym (Dz. U z 2022 r. poz. 528), kierownicy powiatowych służb, inspekcji i straży wykonują określone w ustawach zadania i kompetencje przy pomocy jednostek organizacyjnych - komend i inspektoratów.

VII. Wyzwania na kolejne lata

Najbliższe lata stawiają przed Powiatem Rypińskim kilka ważnych wyzwań, które w istotny sposób mogą wpłynąć na funkcjonowanie i sytuację, przede wszystkim finansową, Powiatu. Wybór zagadnień ogranicza się do najważniejszych, stanowiących realne zagrożenie już w 2023 i 2024 r.

- **Konieczność usunięcia odpadów niebezpiecznych z terenu nieruchomości w miejscowości Głowińsk, Gmina Rypin**

W 2015 r. Starosta Rypiński wydał przedsiębiorcy zezwolenie na zbieranie odpadów w miejscowości Głowińsk, Gmina Rypin. Podczas kontroli przeprowadzonej w październiku 2019 r. miejsca zbierania odpadów Wojewódzki Inspektor Ochrony Środowiska w Bydgoszczy Delegatura we Włocławku stwierdził liczne nieprawidłowości w zakresie prowadzonej działalności. O tym facie powiadomiony został organ wydający decyzję na zbieranie odpadów – Starosta Rypiński, straż pożarna i policja. Przedsiębiorca – właściciel odpadów wprowadził się za granicę, nie pozostawił adresu do korespondencji, utrudniał nawiązanie kontaktu oraz doręczenie kierowanej do niego korespondencji. Pracownikom Starostwa Powiatowego w Rypinie udało się ustalić pełnomocnika, przez którego działał przedsiębiorca – właściciel odpadów. Pomimo licznych wezwań do usunięcia odpadów nadal składowane one są na terenie ww. nieruchomości.

Prokuratura Rejonowa w Rypinie zleciła biegłemu sądowemu wykonanie opinii dotyczącej zagrożenia zdrowia i życia ludzi oraz zagrożenia dla środowiska. Z opinii sporządzonej przez biegłego sądowego wynika, że takie zagrożenie istnieje.

Po otrzymaniu ww. opinii pracownicy Wydziału Środowiska Starostwa Powiatowego w Rypinie wraz z pracownikami WIOŚ Delegatura we Włocławku ponownie przeprowadzili kontrolę miejsca nielegalnie magazynowanych odpadów. Po tej kontroli wszczęte zostało z urzędu postępowanie w sprawie wydania decyzji na podst. Art. 26 a ustawy o odpadach, ustalające konieczność niezwłocznego usunięcia odpadów ze względu na zagrożenie życia, zdrowia ludzi oraz środowiska z terenu nieruchomości w miejscowości Głowińsk, gmina Rypin.

Po dokonaniu zidentyfikowania, przeważenia i zabezpieczenia składowanych odpadów ustalono, że składowanych jest 211,949 Mg odpadów niebezpiecznych. W szczególności są to:

- 16 05 06* - chemikalia laboratoryjne i analityczne – 52,52 Mg,
- 13 02 08* - inne oleje silnikowe – 2,58 Mg,
- 11 01 05* - kwasy trawiące – 138,34 Mg,
- 11 01 06* - odpady zawierające kwasy – 1,42 Mg,
- 08 01 15* - szlamy wodne zawierające farby i lakiery – 7,87 Mg,
- 07 06 08* - inne pozostałości podestylacyjne i porekcyjne – 4,38 Mg,
- 08 01 11* - odpady farb i lakierów – 4,82 Mg.

Obowiązek usunięcia ww. nałożony został na Powiat Rypiński. Po rozeznaniu się w kosztach ewentualnego usunięcia tych odpadów okazało się, że może on wynieść w granicach 2 300 000,00 - 2 500 000,00 zł.

Narodowy Fundusz Ochrony Środowiska i Gospodarki Wodnej ogłosił nabór wniosków w ramach programu priorytetowego „Usuwanie porzuconych odpadów”. Wnioski można składać w terminie od 01.03.2024 r. do 31.12.2024 r. lub do wyczerpania środków. Dofinansowanie można otrzymać w formie dotacji lub pożyczki. Wysokość dotacji uzależniona jest od wskaźnika G dla gminy, na terenie której zlokalizowane są odpady. W tym przypadku maksymalny poziom dofinansowania może wynieść 60% kosztów kwalifikowanych. **Powiat Rypiński nadal będzie zmuszony do zabezpieczenia kwoty około 1 000 000,00 zł ze środków własnych.**

Po usunięciu odpadów Powiat Rypiński będzie mógł egzekwować poniesione koszty usunięcia odpadów od właściciela nieruchomości. Analizując jednak wpisy w księdze wieczystej nieruchomości z dużym prawdopodobieństwem założyć należy, że próby te będą bezskuteczne.

Aktualnie toczy się postępowanie w sprawie.

• **Roszczenie o zwrot zespołu pałacowo-parkowego w Ugoszczu**

Wnioskiem z dnia 19 listopada 2019 r. Panowie Artur B. oraz Antoni B. – spadkobiercy Rodziny Borzewskich, wystąpili do Wojewody Kujawsko – Pomorskiego o wydanie decyzji stwierdzającej czy dawny zespół pałacowo – parkowy położony w miejscowości Ugoszcz, gmina Brzuze, powiat rypiński, stanowiący byłą własność Heleny Borzewskiej, podlegał pod działanie postanowień art. 2 ust. 1 lit. e dekretu PKWN o przeprowadzeniu reformy rolnej (ustalenie czy zachodzi związek funkcjonalny pomiędzy zespołem parkowo – pałacowym a majątkiem ziemskim).

Wnioskiem z dnia 23 września 2021 r. Powiat Rypiński wystąpił do Sądu Rejonowego dla m. st. Warszawy w Warszawie o zmianę stwierdzenia nabycia spadku zawartego w postanowieniu Sądu Rejonowego dla m. st. Warszawy w Warszawie z dnia 11 marca 2021 r. sygn. akt I Ns 594/19 i stwierdzenie, że spadek po Helenie Borzewskiej z domu Grotkowskiej zmarłej 17 grudnia 1939 r. w Warszawie na podstawie ustawy nabył Skarb Państwa.

Jednocześnie wnioskiem z dnia 29 września 2021 r. Powiat Rypiński wystąpił do Wojewody Kujawsko – Pomorskiego o zawieszenie postępowania ze względu na to, iż przed Sądem Rejonowym dla m. st. Warszawy Wydział I Cywilny toczy się postępowanie o zmianę stwierdzenia nabycia spadku po Helenie Borzewskiej z domu Grotkowska zmarłej w dniu 17 grudnia 1939 r.

Postanowieniem z dnia 20 października 2021 r. Wojewoda Kujawsko – Pomorski zawiesił postępowanie do czasu zakończenia postępowania sądowego o zmianę stwierdzenia nabycia spadku po Helenie Borzewskiej. Postanowienie to zostało utrzymane w mocy przez Ministra Rolnictwa i Rozwoju Wsi. Obecnie toczy się postępowanie sądowe w Sądzie Rejonowym dla m. st. Warszawy w Warszawie o zmianę stwierdzenia nabycia spadku po Helenie Borzewskiej.

Ewentualny zwrot zespołu pałacowo-parkowego w Ugoszczu Panom Arturowi B. oraz Antoniemu B. oznaczać będzie dla Powiatu Rypińskiego konieczność znalezienia nowej lokalizacji dla Domu Pomocy Społecznej „Kombatant”, w którym zamieszkuje 50 mieszkańców. Są to osoby przewlekle somatycznie chore, w znacznej części mieszkańcy Powiatu Rypińskiego. Będzie się to wiązało z koniecznością pozyskania i adaptacji budynku do potrzeb osób starszych, w znacznej mierze niepełnosprawnych lub budowy nowego obiektu, przystosowanego do tego rodzaju działalności. Oba rozwiązania oznaczają konieczność wydatkowania kilkudziesięciu milionów złotych.

• **Niepubliczna Szkoła Specjalna w Dylewie**

Do zadań powiatów należy prowadzenie ewidencji szkół i placówek niepublicznych. Na podstawie art. 26 ustawy z dnia 27 października 2017 r. o finansowaniu zadań oświatowych (Dz. U. z 2020 r., poz. 2029 z zm.) niepubliczne szkoły, wpisane do ewidencji prowadzonej przez powiat rypiński, w których jest realizowany obowiązek nauki, otrzymują na każdego ucznia dotację z budżetu powiatu rypińskiego, w wysokości równej kwocie przewidzianej na takiego ucznia w części oświatowej subwencji ogólnej, pod warunkiem, że organ prowadzący niepubliczną szkołę przekaze organowi dotującemu informację o planowanej liczbie uczniów, nie później niż do 30 września roku poprzedzającego rok udzielenia dotacji. Niepubliczna Szkoła Specjalna w Dylewie wpisana do powiatowej ewidencji, otrzymuje dotację na ucznia w ciągu całego roku szkolnego z podziałem na miesiące, która może być wykorzystywana wyłącznie na pokrycie wydatków bieżących szkoły, o których mowa w art. 35 ustawy. Szczegółowy tryb udzielania i rozliczania dotacji określa uchwała Nr X/97/2019 Rady Powiatu w Rypinie z dnia 2 października 2019 r. w sprawie dotacji dla szkół i placówek niepublicznych prowadzonych na terenie powiatu rypińskiego. Ostateczna kwota przekazywanych środków do szkoły w Dylewie jest ustalana na podstawie aktualnej liczby uczniów w szkole w poszczególnych miesiącach bieżącego roku budżetowego zgodnie z załączonym rozliczeniem.

Niestety ostatnie lata wykazują stale rosnące zainteresowanie ofertą Niepublicznej Szkoły Specjalnej w Dylewie, nie tylko rodziców dzieci z terenu Powiatu Rypińskiego, ale także powiatów ościennych Lipnowskiego i Brodnickiego. Oznacza to stale rosnącą liczbę uczniów szkoły, a tym samym rosnącą wielkość subwencji i dofinansowania przekazywanego przez Powiat Rypiński.

| rok | Liczba uczniów (stan na 31 grudnia danego roku) | Wielkość subwencji na dany rok z zł | Plan wydatków w zł | Dofinansowanie Powiatu Rypińskiego w zł |
|------|---|-------------------------------------|--------------------|---|
| 2018 | 11 | 162 033,58 | 447 536,95 | 285 503,37 |
| 2019 | 14 | 613 837,00 | 804 754,32 | 190 917,32 |
| 2020 | 19 | 978 219,00 | 1 015 388,14 | 37 169,14 |
| 2021 | 28 | 1 203 427,00 | 1 458 773,42 | 255 346,42 |
| 2022 | 34 | 1 806 963,00 | 2 048 825,74 | 241 862,74 |

W związku z oddaniem do użytku w 2023 r. nowej siedziby Zespołu Szkół nr 5 im. ks. Jana Twardowskiego w Rypinie przy ul. Mławskiej 54 Zarząd Powiatu liczy na wzrost zainteresowania ofertą szkoły prowadzonej przez Powiat.